

Stikstofdepositie onderzoek

Hotel The Green



Rapportnummer: WND441-0001-NDEP-v7

Opdrachtgever: BRO

Contactpersoon: de heer R. Feijten

Onderzoek: Stikstofdepositie onderzoek
Hotel The Green

Rapportnummer: WND441-0001-NDEP-v7

Datum: 8 april 2022

Uitgevoerd door: WINDMILL
Milieu | Management | Advies
Postbus 5
6267 ZG Cadier en Keer
Tel. 043 407 09 71
www.adviesburowindmill.nl
info@wmma.nl

Contactpersoon: ing. J.M.W. Geurts

Inhoudsopgave

1	Inleiding	4
2	Uitgangspunten.....	5
2.1	Situering en omschrijving projectgebied.....	5
2.2	Situering Natura 200-gebieden	6
3	Wettelijk kader	8
3.1	Landelijke wet- en regelgeving	8
3.2	Voortoets.....	8
3.3	Passende beoordeling.....	9
4	Berekeningssystematiek.....	10
4.1	Rekenmodel.....	10
4.2	Referentiesituatie	10
4.3	Beoogde situatie.....	10
4.3.1	Verkeer	10
5	Rekenresultaten en beoordeling	12
6	Samenvatting en conclusie	13

Bijlagen

I	AERIUS – export gebruiksfase
---	------------------------------

1 Inleiding

In opdracht van BRO is door Windmill Milieu en Management een stikstofdepositie onderzoek uitgevoerd in verband met het Hotel The Green gelegen in Spaarnwoude (gemeente Velsen).

Doel van het onderzoek is toetsing van (negatieve) effecten op Natura 2000-gebieden als gevolg van de activiteiten binnen de inrichting aan de Wet natuurbescherming.

Voorliggende rapportage geeft een overzicht van de gehanteerde uitgangspunten en rekenmethodiek, de rekenresultaten en de bevindingen.

2 Uitgangspunten

2.1 Situering en omschrijving projectgebied

Het projectgebied is gelegen aan de Het Hoge Land 2 te Velsen-Zuid. De situering van de inrichting is weergegeven in figuur 2.1.

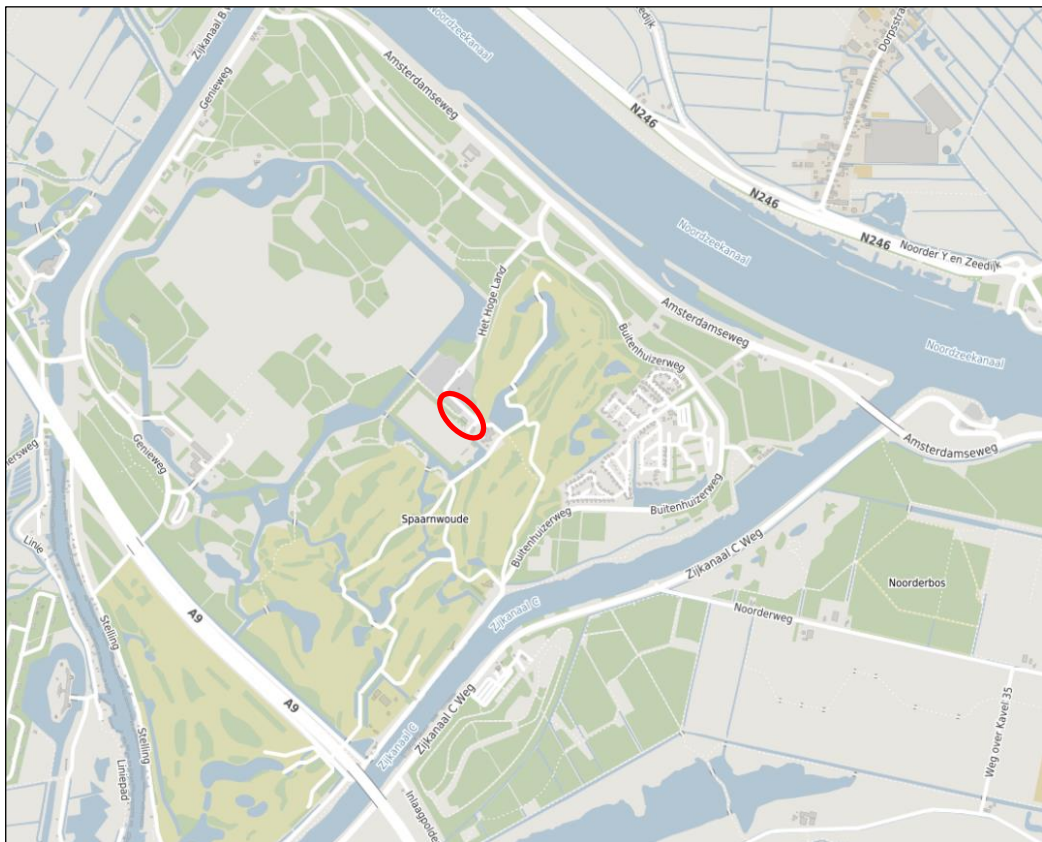

Figuur 2.1: Ligging van de inrichting

Ter plaatse van het projectgebied is een hotel met vijf bouwlagen voorzien. Op de begane grond zal de entree en receptie van het hotel gerealiseerd worden evenals een wellnesscenter, fysiotherapie-ruimten, kleedkamers en een materiaalruimte. Het totaal aantal hotelkamers bedraagt 149 evenals een dienstwoning.

Op de beoogde locatie zijn momenteel kantoren, kleedruimten en een dienstwoning gelegen, deze in het nieuwe plan als functie worden opgenomen op de begane grond dan wel in de dakverdieping.

Navolgende figuur geeft een weergave van de ligging van het beoogde hotel en de reeds aanwezige functies.

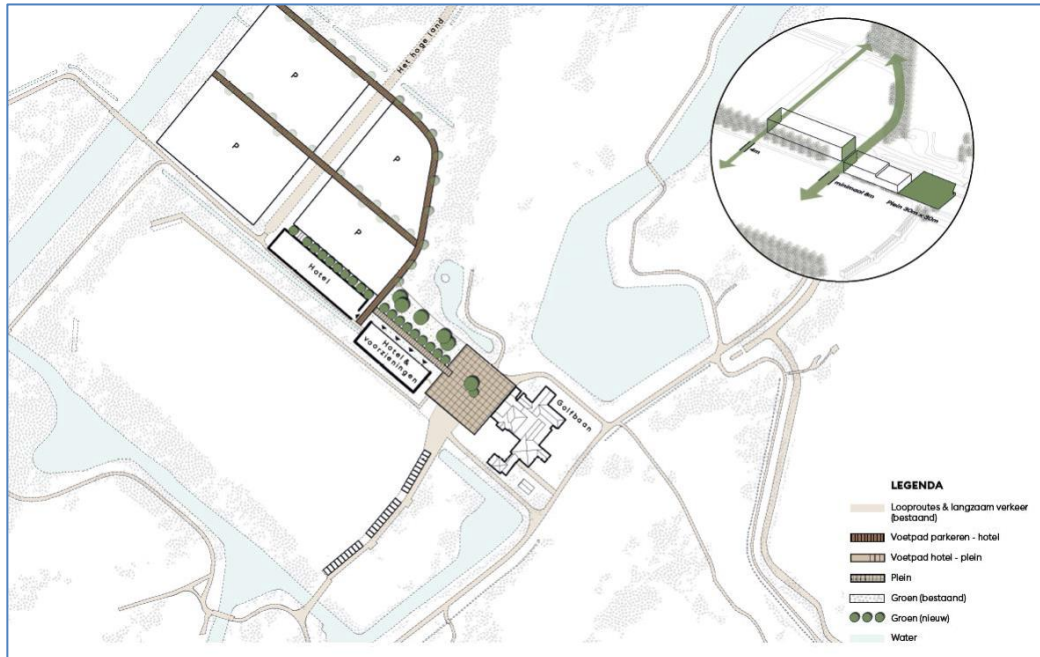

Figuur 2.2: Situatie tekening

2.2 Situering Natura 200-gebieden

Ten behoeve van de stikstofdepositieberekeningen dient rekening gehouden te worden met de Natura 2000-gebieden waar een relevante bijdrage vanwege het project verwacht kan worden. Navolgend zijn de meest nabij gelegen Natura 2000-gebieden opgesomd en weergegeven in de navolgende verbeelding. Aeries Calculator bepaald automatisch de van toepassing zijnde Natura 2000-gebieden met een relevant effect.

Polder Westzaan	circa 4 km van projectgebied
Kennemerland-Zuid	circa 5 km van projectgebied
Noordhollands Duinreservaat	circa 9 km van projectgebied

Overige Natura 2000-gebieden zijn op grotere afstand gelegen (de locatie van het projectgebied is in de verbeelding weergegeven met 'i'). De opgesomde en grafisch weergegeven Natura 2000-gebieden zijn niet gelijk aan de Natura 2000-gebieden met een relevante bijdrage maar geven slechts een overzicht van de ligging van het project ten opzichte van nabijgelegen Natura 2000-gebieden.

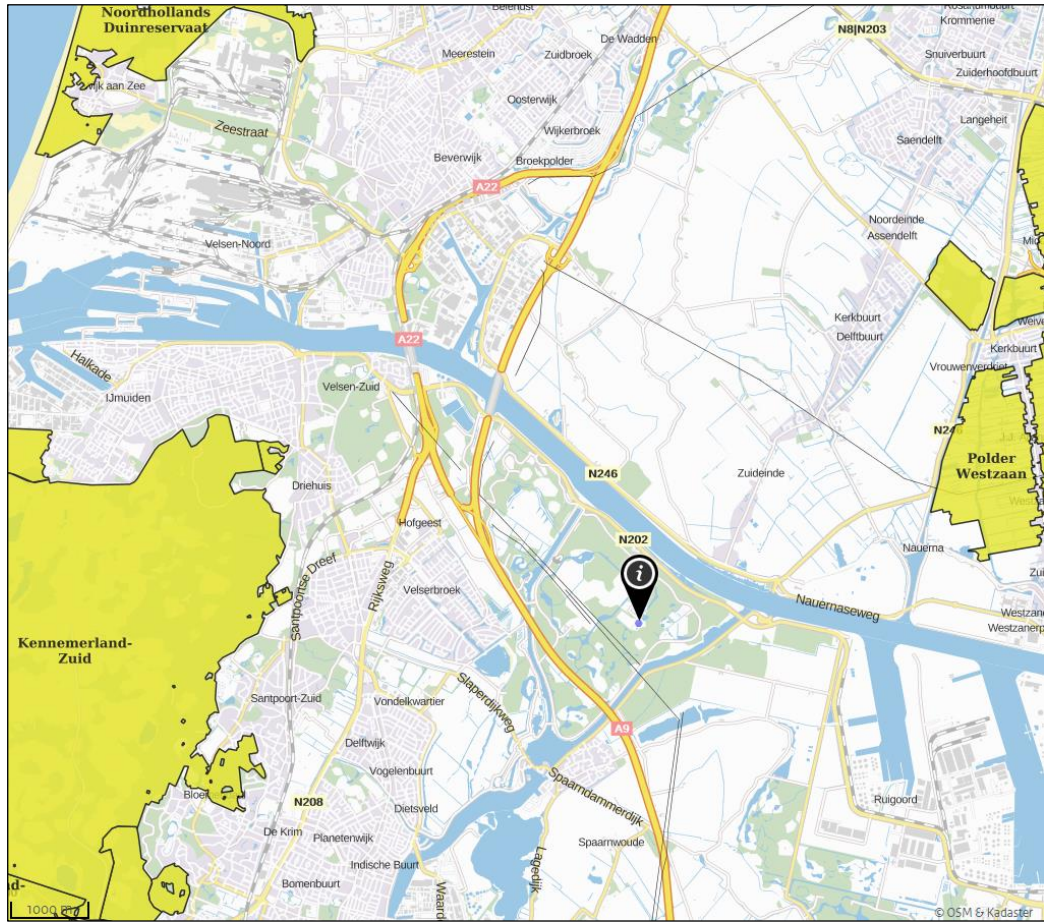

Figuur 2.3: Situering Natura 2000-gebieden (bron: Aeries Calculator)

3 Wettelijk kader

3.1 Landelijke wet- en regelgeving

In het kader van de toets aan de Wet Natuurbescherming wordt bepaald of een project of plan (mogelijke) significant negatieve effecten veroorzaakt op de instandhoudingsdoelstellingen van Natura 2000-gebieden. Voor plannen en projecten dient middels een voortoets, eventueel gevolgd door een passende beoordeling, getoetst te worden of het plan of project mogelijk significant negatieve effecten kan hebben op gevoelige habitattypen die gelegen zijn binnen omliggende Natura 2000-gebieden. De beoordeling van plannen, projecten en andere handelingen is uitgewerkt in paragraaf 2.3 van de Wet natuurbescherming.

3.2 Voortoets

Bij de voortoets draait het om de vraag of sprake kan zijn van significante gevolgen. De significantie van de gevolgen voor een gebied als gevolg van een plan of project worden afgezet tegen de instandhoudingsdoelstellingen van een Natura 2000-gebied, die zijn neergelegd in het aanwijzingsbesluit en zijn uitgewerkt in het beheerplan voor dat gebied. Wanneer een plan of project gevolgen heeft voor het gebied, maar de instandhoudingsdoelstellingen daarvan niet in gevaar brengt, zijn significante gevolgen uitgesloten.

Bij de voortoets wordt bekeken of de ontwikkeling afzonderlijk of in combinatie met andere plannen of projecten significante gevolgen kan hebben. In hoeverre stikstofdepositie voor significante gevolgen op Natura 2000-gebieden kan zorgen, wordt in eerste instantie bepaald door te bezien of de ontwikkelingen die het plan of project mogelijk maakt tot een toename van stikstofdepositie leiden. Van ontwikkelingen die ten opzichte van de feitelijke situatie geen toename van de stikstofdepositie veroorzaken op Natura 2000-gebieden met stikstofgevoelige habitats waarvan de Kritische Depositie Waarde (KDW) wordt overschreden, zijn significante gevolgen met zekerheid uit te sluiten. In dit geval hoeft geen passende beoordeling te worden opgesteld.

Als uit de voortoets blijkt dat de realisatie van de in een plan of project opgenomen ontwikkelingsmogelijkheden wel leiden tot een toename van stikstofdepositie, waarbij op één of meer in het kader van Natura 2000 beschermde stikstofgevoelige habitats waarvan de KDW al wordt overschreden of door de toename van de stikstofdepositie kan worden overschreden, en tevens hierdoor significant negatieve effecten niet op voorhand zijn uit te sluiten, dient een passende beoordeling te worden opgesteld.

Ingeval een ontwikkeling een herhaling of voortzetting is van een plan of project waarvoor reeds eerder een passende beoordeling is gemaakt, kan ingevolge artikel 2.8 lid 2 van de Wet natuurbescherming een nieuwe passende beoordeling achterwege blijven, voor zover deze redelijkerwijs geen nieuwe gegevens of inzichten kan opleveren omtrent de significante gevolgen ervan. De plan-mer die voor bestemmingsplannen is gekoppeld aan het opstellen van een passende beoordeling is in een dergelijke situatie niet nodig. Feitelijk is er dan al een (nog steeds actuele) passende beoordeling aanwezig, die aantoont dat schadelijke effecten als gevolg van het plan of project zijn uitgesloten.

3.3 Passende beoordeling

Wanneer een plan of project significante negatieve gevolgen kan hebben, moet het bestuursorgaan ingevolge de Wet natuurbescherming een passende beoordeling opstellen vóórdat een plan kan worden vastgesteld. In geval van een project kan middels een vergunning in het kader van de Wet natuurbescherming de ontwikkeling worden vergund. Deze passende beoordeling moet de zekerheid geven dat de natuurlijke kenmerken van het betreffende gebied niet worden aangetast.

Een bestemmingsplan of project dient rekening te houden met de in het aanwijzingsbesluit voor het betrokken gebied vastgestelde instandhoudingsdoelstellingen en de wijze waarop deze zijn uitgewerkt in het voor het gebied vastgestelde beheerplan. De aanwijzingsbesluiten worden vastgesteld door de Minister van Economische Zaken. De beheerplannen worden over het algemeen vastgesteld door Gedeputeerde Staten van de provincie waarin het gebied geheel of grotendeels is gelegen, behalve voor zover de verantwoordelijkheid voor het beheer bij het Rijk ligt.

Als het bevoegd gezag op grond van de passende beoordeling niet de vereiste zekerheid heeft verkregen dat een plan of project de natuurlijke kenmerken niet zal aantasten, kan het plan in beginsel niet worden vastgesteld of kan het project niet vergund worden. Dat is alleen anders als er geen alternatieve oplossingen beschikbaar zijn, sprake is van dwingende redenen van openbaar belang en compenserende maatregelen worden getroffen. In dat geval kan een plan toch worden vastgesteld c.q. een project worden vergund.

4 Berekeningssystematiek

4.1 Rekenmodel

Ten behoeve van de berekening van de stikstofdepositie in de Natura 2000-gebieden is een berekening voor de beoogde situatie uitgevoerd met behulp van AERIUS Calculator, versie 2021¹. AERIUS Calculator rekent op basis van het Operationele Prioritaire Stoffen model van het RIVM en standaardrekenmethode 2 uit de Regeling beoordeling luchtkwaliteit 2007.

4.2 Referentiesituatie

Op de beoogde locatie zijn momenteel kantoren, kleedruimten en een dienstwoning gelegen. Dit onderzoek beschouwt de situatie echter worst-case. Dit betekent dat ten behoeve van de referentiesituatie in onderhavig onderzoek derhalve er vanuit gegaan is dat er geen relevante stikstofemissies naar de lucht plaatsvinden ter plaatse van het projectgebied.

4.3 Beoogde situatie

In deze paragraaf worden de voor stikstofdepositie relevante bronnen omschreven voor de gebruiksfase. Ten gevolge van de bedrijfsactiviteiten van het hotel wordt gebruik gemaakt van 100% hernieuwbare energie. Er vinden derhalve geen relevante emissies naar de lucht plaats. De voor stikstofdepositie relevante emissies in de gebruiksfase worden bepaald door de verkeersgeneratie.

4.3.1 Verkeer

Ten gevolge van het hotel vindt een verkeersaantrekkende werking plaats. In de bepaling van de stikstofdepositie is rekening gehouden met het arriverend en vertrekkend verkeer binnen de inrichting.

De verkeersgeneratie is bepaald met behulp van kencijfers van het CROW, die zijn gepubliceerd in de uitgave "Kencijfers parkeren en verkeersgeneratie" (publicatie 317). Worst-case is uitgegaan van de kencijfers horend bij de categorie en gebiedstypering "4* hotel" en bedragen 389 bewegingen per etmaal.

Aanvullend is ten behoeve van bijvoorbeeld de bevoorrading en het ophalen van afval uitgegaan van maximaal 10 vrachtwagenbewegingen per etmaal. De verkeersgeneratie is meegenomen tot de Provincialeweg N202, hierna is het verkeer opgenomen in het heersend verkeersbeeld.

Tabel 4.1: Verkeersgeneratie

Bron	Type voertuigen	Verkeersgeneratie
Hotel	Personenauto's	389
Bevoorrading	Vrachtwagens	10

¹ <https://calculator.aerius.nl>

In de volgende figuur is een overzicht weergegeven van de gehanteerde bron.

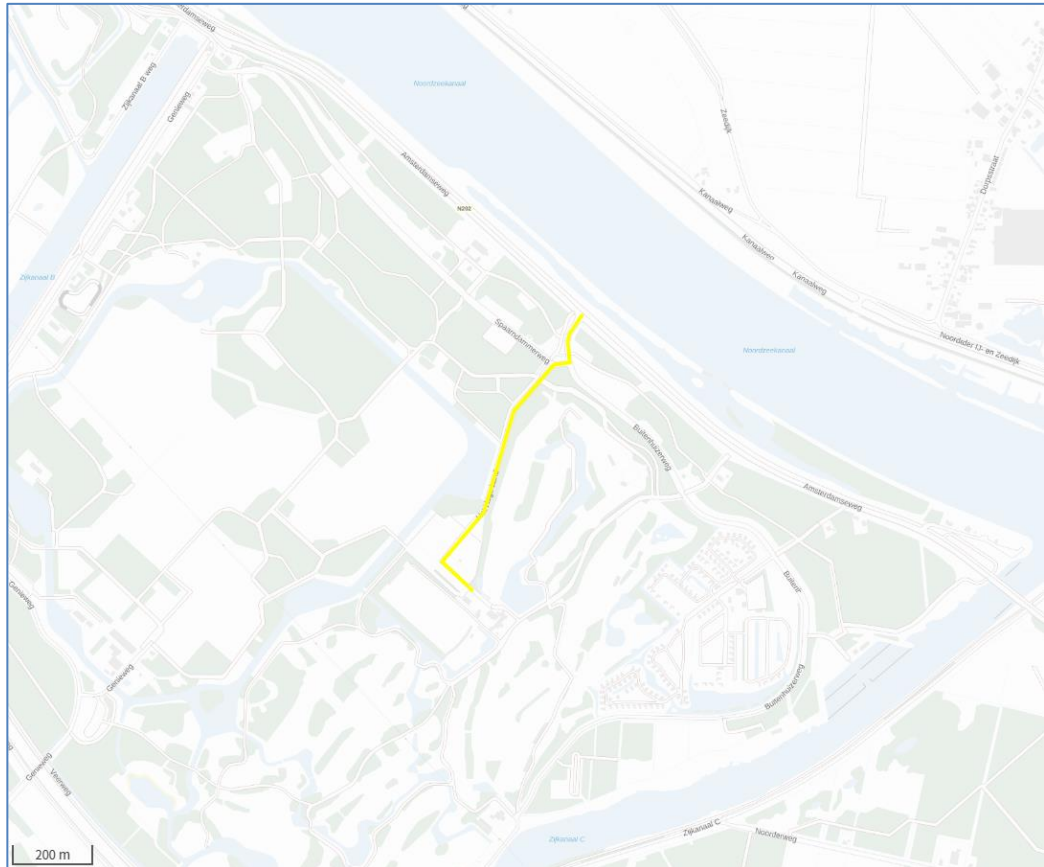

Figuur 4.1: Gehanteerde bronnen (bron: AERIUS Calculator)

Bijlage B1 geeft een overzicht van de invoergegevens van het rekenmodel betreffende de gebruiksfase.

5 Rekenresultaten en beoordeling

Met behulp van het rekenprogramma Aerius Calculator is de stikstofdepositiebijdrage vanwege de gebruiks- en aanlegfase berekend ter plaatse van nabijgelegen gevoelige habitattypen in de voor het project relevante Natura 2000-gebieden. In bijlage B1 is de uitgevoerde berekening naar de beoogde situatie weergegeven middels de Aerius PDF-export.

Uit de uitgevoerde berekening naar de gebruiksfase blijkt dat de stikstofdepositie niet meer dan 0,00 mol N/ha/jaar bedraagt. Het onderhavige project zal afzonderlijk – of in combinatie met andere plannen of projecten – geen relevante significante cumulatieve effecten kunnen veroorzaken ter plaatse van nabijgelegen Natura 2000-gebieden. In het kader van een voortoets kunnen significant negatieve effecten derhalve worden uitgesloten waardoor het uitvoeren van een passende beoordeling niet aan de orde is en het aspect stikstofdepositie geen belemmering vormt voor de realisatie van het project.

6 Samenvatting en conclusie

In opdracht van BRO is door Windmill Milieu en Management een stikstofdepositie onderzoek uitgevoerd in verband met het Hotel The Green gelegen in de gemeente Haarlemmerliede en Spaarnwoude.

Uit de uitgevoerde berekening naar de gebruiksfase blijkt dat de stikstofdepositie niet meer dan 0,00 mol N/ha/jaar bedraagt. Het onderhavige project zal afzonderlijk – of in combinatie met andere plannen of projecten – geen relevante significante cumulatieve effecten kunnen veroorzaken ter plaatse van nabijgelegen Natura 2000-gebieden. In het kader van een voortoets kunnen significant negatieve effecten derhalve worden uitgesloten waardoor het uitvoeren van een passende beoordeling niet aan de orde.

Het aspect stikstofdepositie vormt geen belemmering voor de realisatie van het project.

WINDMILL

MILIEU | MANAGEMENT | ADVIES

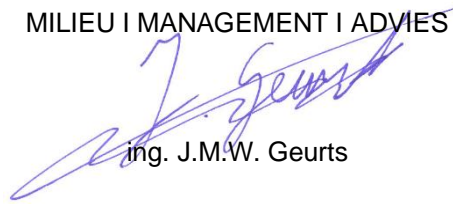

ing. J.M.W. Geurts

I. BIJLAGE
AERIUS export gebruiksfase

Projectberekening

Dit document geeft een overzicht van de invoer en rekenresultaten van een Projectberekening met AERIUS Calculator. De berekening is uitgevoerd binnen stikstofgevoelige Natura 2000-gebieden, op rekenpunten die overlappen met habitattypen en/of leefgebieden die aangewezen zijn in het kader van de Wet natuurbescherming, gekoppeld aan een aangewezen soort, of nog onbekend maar mogelijk wel relevant, en waar tevens sprake is van een overbelaste of bijna overbelaste situatie voor stikstof.



- Overzicht
- Samenvatting situaties
- Resultaten
- Detailgegevens per emissiebron

*Meer toelichting over deze PDF kunt u vinden in een bijbehorende leeswijzer. Deze leeswijzer en overige documentatie is te raadplegen via:
www.aerius.nl/handleidingen-en-leeswijzers*



Contactgegevens

Rechtspersoon	BRO
Inrichtingslocatie	Het Hoge Land 2, 1981 LT Velsen-Zuid

Activiteit

Omschrijving	Hotel The Green
Toelichting	Gebruiksfase- Stikstofdepositieonderzoek Hotel The Green

Berekening

AERIUS kenmerk	RhgX4qrT1wLK
Datum berekening	07 april 2022, 16:25
Rekenconfiguratie	Wnb-rekengrid

Totale emissie

	Rekenjaar	Emissie NH3	Emissie NOx
Beoogde situatie - Beoogd	2020	3,3 kg/j	38,5 kg/j

Resultaten

	Hoogste depositie	Hexagon	Gebied
Beoogde situatie - Beoogd	-		
Gekarteerd oppervlak met toename (ha)	0,00 ha		
Gekarteerd oppervlak met afname (ha)	0,00 ha		
Grootste toename van depositie	0,00 mol/ha/j		
Grootste afname van depositie	0,00 mol/ha/j		



Beoogde situatie (Beoogd), rekenjaar 2020

Emissiebronnen



Verkeersnetwerk

Emissie NH3

3,3 kg/j

Emissie NOx

38,5 kg/j

Hoogste af- en toename op (bijna) overbelaste stikstofgevoelige Natura 2000 gebieden.

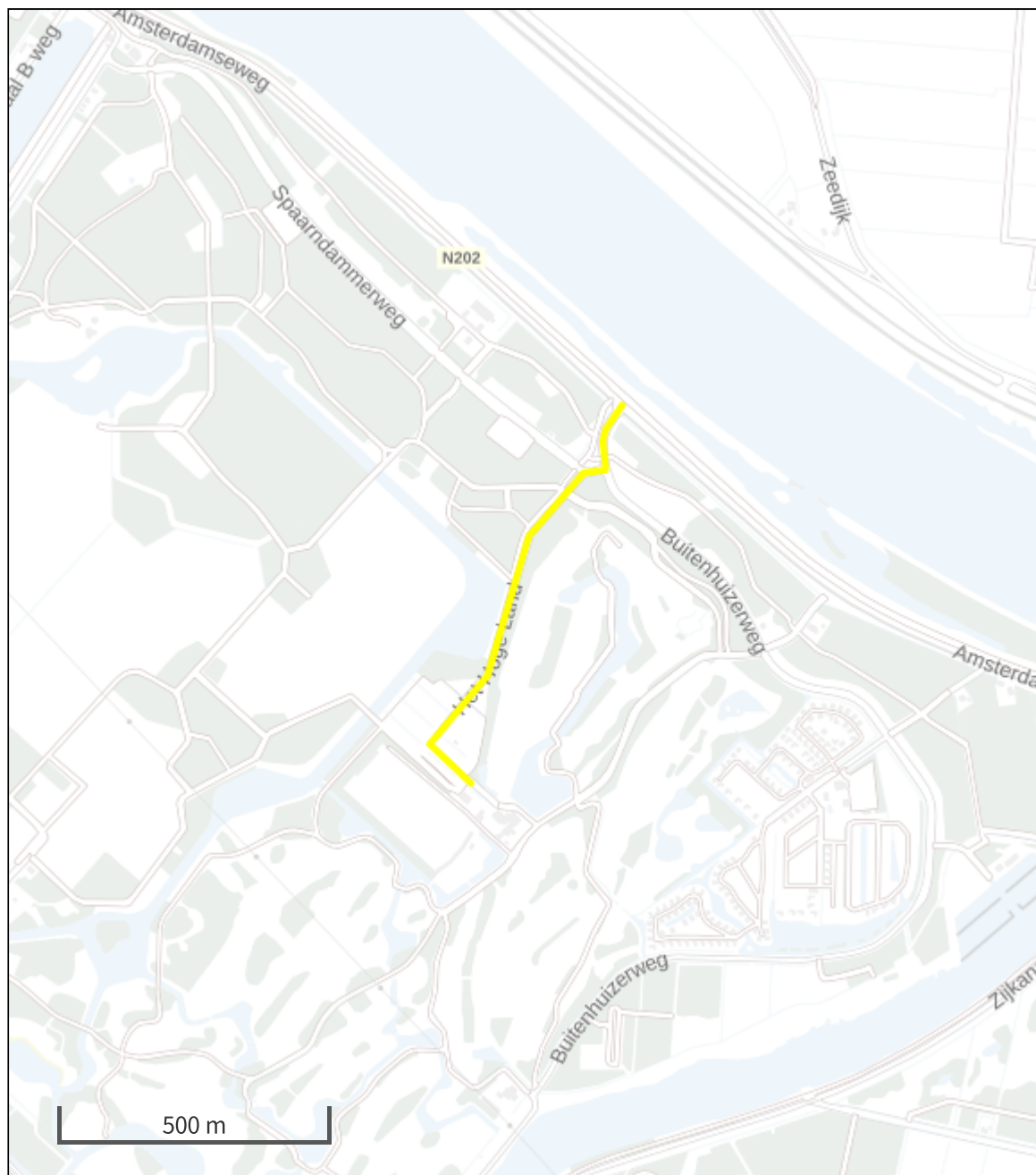

- | | | | | | |
|---|------------------|---|----------------------------------|---|--------------------------------|
|  | Habitatrichtlijn |  | Vogelrichtlijn, Habitatrichtlijn |  | Grootste afname van depositie |
|  | Vogelrichtlijn |  | Niet bepaald |  | Grootste toename van depositie |
| | | | |  | Hoogste totale depositie |

De bronnen op de kaart horen bij de Beoogde situatie.



**Resultaten stikstofgevoelige Natura 2000 gebieden situatie "Beoogde situatie"
(Beoogd) incl. saldering e/o referentie**

	Berekend (ha gekarteerd)	Hoogste totale depositie (mol/ha/jr)	Met toename (ha gekarteerd)	Grootste toename (mol/ha/jr)	Met afname (ha gekarteerd)	Grootste afname (mol/ha/jr)
Totaal	0,00	0,00	0,00	0,00	0,00	0,00



Disclaimer

Hoewel verstrekte gegevens kunnen dienen ter onderbouwing van een vergunningaanvraag, kunnen er geen rechten aan worden ontleend. De eigenaar van AERIUS aanvaardt geen aansprakelijkheid voor de inhoud van de door de gebruiker aangeboden informatie. Bovenstaande gegevens zijn enkel bruikbaar tot er een nieuwe versie van AERIUS beschikbaar is. AERIUS is een geregistreerd handelsmerk in Europa. Alle rechten die niet expliciet worden verleend, zijn voorbehouden.

Rekenbasis

Deze berekening is tot stand gekomen op basis van:

AERIUS versie	2021.0.5_20220328_855771c674
Database versie	2021.0.5_855771c674

Voor meer informatie over de gebruikte methodiek en data zie:
<https://www.aerius.nl/>