

**ECOLOGISCHE QUICKSCAN
HOV STATION
TE BEVERWIJK**



ECOLOGISCHE QUICKSCAN

HOV STATION

TE BEVERWIJK

Colofon

Opdrachtgever: HaskoningDHV Nederland B.V.
Postbus 8520
3009 AM Rotterdam

Adviesbureau: VanderHelm Milieubeheer B.V.
Nobelsingel 2
2652 XA Berkel en Rodenrijs
010 -249 24 60
info@vdhelm.nl www.vdhelm.nl

Projectfoto's: Dhr. ing. A. Kolders

Wijze van citeren: VanderHelm Milieubeheer B.V. (2019). Kenmerk 20190622. *Ecologische quickscan HOV Station te Beverwijk*, d.d. 8-11-2019.

© VanderHelm Milieubeheer B.V.

Projectcode: 20190622

Verantwoording	Status / versie	Definitief – versie 3
	Datum	8 november 2019
Auteur	Dhr. ing. A. Kolders	
Kwaliteitscontrole	Mevr. ing. K.E. Orië-Vreugdenhil	
Vrijgave	Mevr. M. Kortlever-Boer MSc	

INHOUDSOPGAVE

1. INLEIDING	4
1.1 AANLEIDING	4
1.2 DOELSTELLING	4
1.3 DESKUNDIGHEID	4
1.4 VOLLEDIGHEID ONDERZOEK	4
1.5 KWALITEITSBORGING.....	5
1.6 VERANTWOORDING	5
2. PROJECTGEBIED	6
2.1 HUIDIGE SITUATIE.....	6
2.2 TOEKOMSTIGE SITUATIE EN WERKZAAMHEDEN	7
3. WERKWIJZE	8
3.1 BUREAUONDERZOEK	8
3.2 VELDONDERZOEK	9
4. ONDERZOEKSRÉSULTATEN	10
4.1 BESCHERMDE SOORTEN	10
4.2 BESCHERMDE GEBIEDEN	16
4.3 BESCHERMDE HOUTOPSTANDEN.....	17
5. TOETSING AAN WETGEVING	19
5.1 BESCHERMDE SOORTEN	19
5.2 BESCHERMDE GEBIEDEN	22
5.3 HOUTOPSTANDEN	22
6. CONCLUSIES EN VERVOLGSTAPPEN	23
6.1 CONCLUSIES EN VERVOLGSTAPPEN	23
REFERENTIELIJST	25

BIJLAGEN

1. REGIONALE SITUATIEKAART
2. WETTELIJKE EN BESTUURLIJKE KADERS NATUURBESCHERMING
3. FOTO'S TER PLAATSE
4. TEKENING VAN DE GEPLANDE WERKZAAMHEDEN
5. EFFECTENINDICATOR
6. TEKENING INGEMETEN BOMEN

1. INLEIDING

VanderHelm Milieubeheer B.V. te Berkel en Rodenrijs heeft van HaskoningDHV Nederland B.V. opdracht gekregen voor het uitvoeren van een ecologische quickscan ter plaatse van de Hoogwaardig Openbaar Vervoernetwerk (hierna: HOV) Station te Beverwijk.

1.1 AANLEIDING

De aanleiding tot het uitvoeren van deze ecologische quickscan is de voorgenomen aanleg van een busbaan alsmede gedeelte herinrichting infrastructuur in het projectgebied. Tijdens de planvorming dient inzichtelijk te worden gemaakt of door de werkzaamheden een negatief effect kan ontstaan op beschermde flora en fauna, beschermde natuurgebieden en houtopstanden. Indien hier sprake van is dient te worden bepaald of deze negatieve effecten kunnen worden voorkomen en of er sprake is van een ontheffing- of meldingsplicht in het kader van de Wet natuurbescherming.

1.2 DOELSTELLING

Het doel van een ecologische quickscan is te bepalen of rekening dient te worden gehouden met de Wet natuurbescherming. Dit doel wordt opgesplitst in de volgende subdoelen.

- Het verkrijgen van inzicht in de (mogelijke) aanwezigheid van beschermde flora- en fauna in of nabij het projectgebied en het verkrijgen van inzicht in de (mogelijke) effecten van de werkzaamheden op de eventueel aanwezige beschermde soorten.
- Het verkrijgen van inzicht in de aanwezigheid van beschermde natuurgebieden in of nabij het projectgebied en bepalen of een toetsing nodig is van de effecten van de werkzaamheden op eventueel aanwezige beschermde natuurgebieden.
- Het verkrijgen van inzicht in de aanwezigheid van beschermde houtopstanden.

1.3 DESKUNDIGHEID

De uitvoerend ecologen voldoen aan ten minste één van de door het Ministerie van Economische Zaken genoemde voorwaarden en zijn daarmee gekwalificeerd als deskundige. Deze voorwaarden zijn vermeld in box 1.

Box 1: Deskundigheid

Het Ministerie verstaat onder een deskundige een persoon die voor de situatie en soorten ten aanzien waarvan hij of zij gevraagd is te adviseren en/of te begeleiden, aantoonbare ervaring en kennis heeft op het gebied van soortspecifieke ecologie. De ervaring en kennis dienen te zijn opgedaan doordat de deskundige:

- op HBO-, dan wel universitair niveau een opleiding heeft genoten met als zwaartepunt (Nederlandse) ecologie; en/of
- op MBO niveau een opleiding heeft afgerond met als zwaartepunt de Wet natuurbescherming, soortenherkenning en zorgvuldig handelen ten opzichte van die soorten; en/of
- als ecooloog werkzaam is voor een ecologisch adviesbureau, zoals een bureau welke is aangesloten bij het Netwerk Groene Bureaus; en/of
- zich aantoonbaar actief inzet op het gebied van de soortenbescherming en is aangesloten bij en werkzaam voor de daarvoor in Nederland bestaande organisaties (zoals de Zoogdierverseniging, RAVON, Stichting Das en Boom, Vogelbescherming Nederland, Vlinderstichting, Natuurhistorisch Genootschap, KNNV, NJN, IVN, EIS Nederland, FLORON, SOVON, STONE, Staatsbosbeheer, Natuurmonumenten, De Landschappen en Stichting Beheer Natuur en Landelijk gebied); en/of
- zich aantoonbaar actief inzet op het gebied van de soortenmonitoring en/of soortenbescherming.

1.4 VOLLEDIGHEID ONDERZOEK

De ecologische quickscan betreft een onderzoek naar onder andere de (mogelijk) aanwezige beschermde flora en fauna in en nabij het projectgebied. Het onderzoek is gebaseerd op een bureaustudie en een éénmalig veldbezoek. Voor een volledige inventarisatie van alle aanwezige flora en fauna ter plaatse van het projectgebied dient een soortgericht onderzoek te worden uitgevoerd wat veelal gebonden is aan bepaalde perioden in het jaar.

Uit een soortgericht onderzoek kan naar voren komen dat beschermde soorten aanwezig zijn en dat daarop een negatief effect ontstaat. Mitigerende en/of compenserende maatregelen zijn dan nodig en mogelijk dient een ontheffing te worden aangevraagd om de werkzaamheden te kunnen uitvoeren. Deze vervolgstappen zijn geen onderdeel van de ecologische quickscan.

De werkzaamheden die in dit onderzoek worden getoetst aan de Wet natuurbescherming zijn beschreven in paragraaf 2.2.

1.5 KWALITEITSBORGING

VanderHelm Milieubeheer B.V. is lid van het 'Netwerk Groene Bureaus (NGB) - Brancheorganisatie voor kwaliteitsbevordering en belangenbehartiging'. De werkzaamheden die door VanderHelm Milieubeheer B.V. worden uitgevoerd, zijn gebaseerd op de door de NGB vastgestelde gedragscode (versie juni 2008, aangevuld in februari 2010).

VanderHelm Milieubeheer B.V. is VCA** (versie 2008/05) gecertificeerd.

Onderhavig project is uitgevoerd in overeenstemming met het kwaliteitssysteem van VanderHelm Milieubeheer B.V.

1.6 VERANTWOORDING

VanderHelm Milieubeheer B.V. is een onafhankelijk adviesbureau en verklaart hierbij geen financiële of juridische belangen te hebben bij de uitkomst van het gevoerde onderzoek.

2. PROJECTGEBIED

2.1 HUIDIGE SITUATIE

Het projectgebied is gelegen tussen de Wijkeroogstraat en de Wijckermolen te Beverwijk. Het projectgebied bestaat uit een houtopstand, een parkeerplaats met aangrenzend een braakliggend terrein, een onderstation bovenleiding en enkele solitaire bomen in verharding langs de Wijckermolen. De houtopstand is gelegen direct ten zuiden van de N197, waarvan de meest voorkomende bomen bestaan uit zomereik, Canadese populier, hazelaar, veldesdoorn en gewone vogelkers. In deze bomen zijn holten aangetroffen. Aan de noordkant van de N197 ligt een parkeerplaats en een braakliggend terrein. De parkeerplaats wordt met name gebruikt door personen die gebruik maken van het openbaar vervoer. Het braakliggend terrein bestaat uit ruigte vegetatie, opgaand struweel (dauwbraam, duindoorn en gewone vlier) en een klein gedeelte wordt gebruikt als opslag terrein door de NS. Hier liggen diverse materialen zoals stenen, pallets, zand en bielzen. Ten zuiden van de parkeerplaats staat een onderstation bovenleiding. In de muren en daklijst van het onderstation bovenleiding zijn enkele kleine openingen en kieren aanwezig.

Het gebied ten noordoosten van het projectgebied (rood gearceerd op afbeelding 1) bestaat uit verharding en enkele solitaire platanen en witte esdoorns in de verharding.

De omgeving van het projectgebied bestaat uit het Wijkeroogpark aan de zuidkant, de A22 en de Velserspoortunnel aan de oostkant en Park Scheybeeck aan de westkant. Daarnaast is het projectgebied omringd door de gemeente Velzen en Beverwijk.

De begrenzing van het projectgebied wordt weergegeven in afbeelding 1. Voor de regionale ligging van het projectgebied wordt verwezen naar bijlage 1. Een fotografische weergave van het projectgebied is opgenomen in bijlage 3.

Tabel 1: Gegevens projectgebied

Projectgebied:	HOV Station Beverwijk
Straat:	Wijkeroogstraat, Wijkerstraatweg, Emplacementsweg, Halve maan en Wijckermolen
Plaats:	Beverwijk, Velsen
Gemeente:	Beverwijk, Velsen
Provincie:	Noord-Holland



Afbeelding 1: Begrenzing projectgebied met een rode lijn (Bron: Arcgis)

2.2 TOEKOMSTIGE SITUATIE EN WERKZAAMHEDEN

De voorgenomen werkzaamheden in het projectgebied betreffen het aanleggen van een busbaan alsmede herinrichting van het bestaande infrastructuur. De werkzaamheden in het projectgebied betreffen het kappen van bomen, het vergraven van het braakliggende terrein, de aanleg van een ophoging, verplaatsing van de overweg en aanleg van een onderdoorgang. Aan het onderstation bovenleiding worden geen werkzaamheden uitgevoerd. De werkzaamheden zullen plaats vinden in 2021 en het voorjaar van 2022. Vooruitlopend zullen kabels- en leidingen verlegd worden.

3. WERKWIJZE

Het onderzoek is gebaseerd op de ethische code van het Netwerk Groene Bureaus - Branchevereniging voor kwaliteitsbevordering en belangenbehartiging (juni 2008 en februari 2010). Ten behoeve van het onderzoek zijn een bureaustudie en een veldonderzoek uitgevoerd.

3.1 BUREAUONDERZOEK

De bescherming van soorten is onderverdeeld in drie categorieën: vogels, Europees beschermde soorten (van de Habitatrichtlijn bijlage IV, onderdeel a, het Verdrag van Bern bijlage II en het Verdrag van Bonn bijlage I) en nationaal beschermde soorten. Provincie Noord-Holland heeft een aantal nationaal beschermde grondgebonden zoogdieren en amfibieën van de lijst van nationaal beschermde soorten vrijgesteld van de verbodsbepalingen uit artikel 3.10 voor projecten in het kader van ruimtelijke ontwikkeling.

Om te bepalen welke beschermde soorten mogelijk aanwezig zijn in het projectgebied zijn verscheidene verspreidingsatlassen, verspreidingskaarten, de NDFF en jaarverslagen geraadpleegd. De informatie uit deze atlassen is niet altijd actueel en veelal op uurhok weergegeven (5 x 5 km). Hierdoor kunnen deze gegevens voor het projectgebied enkel als richtlijn worden toegepast en tijdens het veldbezoek worden getoetst. In de NDFF is binnen een straal van 2 kilometer gekeken naar de aanwezigheid van beschermde soorten. Deze afstand is in stedelijk gebied overbrugbaar voor een groot aantal beschermde soorten.

Aan de hand van gegevens van provincie Noord-Holland en van het Ministerie van Economische Zaken is bepaald of beschermde natuurgebieden (Natura 2000-gebieden, Natuurnetwerk Nederland en belangrijk weidevogelgebied) aanwezig zijn in of nabij het projectgebied. Indien door de ingreep mogelijk een toename van stikstofuitstoot plaats vindt, moet worden bepaald of het nabijgelegen natuurgebied gevoelig is voor een toename van stikstof (effectenindicator, Alterra, 2006 - 2014). Voorts kan worden bepaald of het nodig is om een voortoets uit te voeren om te bepalen of sprake is van een mogelijk significant negatief effect op het beschermde natuurgebied.

Op 29 mei 2019 heeft de Raad van State vastgesteld dat het Programma Aanpak Stikstof (PAS) niet gebruikt mag worden als basis om toestemming te verlenen voor activiteiten die leiden tot een stikstoftoename ter plaatse van stikstofgevoelige habitattypen en soorten in Natura 2000-gebieden. Dit betekent dat een strengere beoordeling met betrekking tot stikstofdepositie aan de orde is. Conform de Wet natuurbescherming (Wnb) dienen activiteiten getoetst te worden om na te gaan of binnen nabijgelegen Natura 2000-gebieden significante negatieve effecten als gevolg van stikstofdepositie kunnen optreden. Hiervoor dient de depositie in de Natura 2000 gebieden bepaald te worden middels Aerius-berekeningen. Het uitvoeren van Aerius-berekeningen is geen onderdeel van een quickscan flora- en fauna en dient separaat te gebeuren."

Voorts is bepaald of de houtopstand in het projectgebied:

- buiten de grenzen van de 'bebouwde kom Boswet' staat;
- groter is dan 10 are;
- een rijbeplanting betreft die uit meer dan 20 bomen bestaat.

De aanleiding tot het uitvoeren van een boominventarisatie zijn de voorgenomen werkzaamheden in het projectgebied en de Wet natuurbescherming. De werkzaamheden betreffen de aanleg van een busbaan en herinrichting terrein. Voor het uitvoeren van de werkzaamheden worden de aanwezige bomen mogelijk gekapt, waardoor deze dienen te worden ingemeten en gedetermineerd. Alle bomen binnen het aangegeven projectgebied worden ingemeten en geïventariseerd. Elke boom krijgt een uniek boomnummer. Door een deskundig ecoloog wordt de boomsoort bepaald, de stamomtrek gemeten op 1.30 meter vanaf de grond (met een boomlint).

3.2 VELDONDERZOEK

Door een deskundig ecooloog is een veldbezoek uitgevoerd, waarbij is bepaald welke van de in de omgeving voorkomende beschermde soorten op basis van het aanwezige biotoop aanwezig kunnen zijn. Hierbij is specifiek gelet op individuen en sporen zoals uitwerpselen en nesten van beschermde soorten.

Tabel 2 bevat respectievelijk de gegevens van het uitgevoerde veldbezoek.

Tabel 2: gegevens veldbezoek

Datum	Activiteit	Soortgroep	Moment op de dag	Uitvoerende(n)
19-08-2019	Veldbezoek	Flora Vogels Vleermuizen Vissen Amfibieën Grondgebonden zoogdieren Reptielen Schelpdieren	Overdag	Dhr. ing. A. Kolders

4. ONDERZOEKSRESULTATEN

4.1 BESCHERMDE SOORTEN

In tabel 3 zijn beschermde soorten weergegeven die op basis van het bureauonderzoek in het projectgebied kunnen worden verwacht. Op basis van het veldonderzoek zijn vervolgens de twee dikgedrukte en grijs inkleurde, rechter kolommen ingevuld.

Tabel 3: Verwachte beschermde flora – en faunasoorten in het projectgebied op basis van het bureau- en veldonderzoek.

Soort-groep	Nederlandse naam	Wetenschappelijke naam	Beschermde status	Bron*	Aangetroffen (A), verwacht (V), uitgesloten (U).	Gebieds-functie#
Vaaitplanten	Glad biggenkruid	<i>Hypochaeris glabra</i>	Nationaal beschermd	1, 2, 3	U	N.v.t.
Vogels	Inheemse vogels	<i>Aves</i>	Vogelrichtlijn	1, 2, 3, 4	A	V
	Boomvalk	<i>Falco subbuteo</i>	Vogelrichtlijn, cat. 4	1, 2, 3	V	V
	Buizerd	<i>Buteo buteo</i>	Vogelrichtlijn, cat. 4	1, 2, 3, 4	A	V
	Ransuil	<i>Asio otus</i>	Vogelrichtlijn, cat. 4	1, 2, 3	V	V
	Sperwer	<i>Accipiter nisus</i>	Vogelrichtlijn, cat. 4	1, 2, 3, 4	V	V
	Havik	<i>Accipiter gentilis</i>	Vogelrichtlijn, cat. 4	1, 2, 3, 4	V	V
	Boomkruiper	<i>Certhia brachydactyla</i>	Vogelrichtlijn, cat. 5	1, 2, 3, 4	V	V
	Ekster	<i>Pica pica</i>	Vogelrichtlijn, cat. 5	1, 2, 3, 4	V	V
	Groene specht	<i>Picus viridis</i>	Vogelrichtlijn, cat. 5	1, 2, 3, 4	V	V
	Grote bonte specht	<i>Dendrocopos major</i>	Vogelrichtlijn, cat. 5	1, 2, 3, 4	A	V
	Koolmees	<i>Parus major</i>	Vogelrichtlijn, cat. 5	1, 2, 3, 4	A	V
	Pimpelmees	<i>Cyanistes caeruleus</i>	Vogelrichtlijn, cat. 5	1, 2, 3, 4	A	V
	Spreeuw	<i>Sturnus vulgaris</i>	Vogelrichtlijn, cat. 5	1, 2, 3, 4	V	V
	Zwarte kraai	<i>Corvus corone</i>	Vogelrichtlijn, cat. 5	1, 2, 3, 4	V	V
Vleermuizen	Gewone dwergvleermuis	<i>Pipistrellus pipistrellus</i>	Europees beschermd	1, 2, 3, 4	V	V, VL, F
	Ruige dwergvleermuis	<i>Pipistrellus nathusii</i>	Europees beschermd	1, 2, 3, 4	V	V, VL, F
	Laatvlieger	<i>Eptesicus serotinus</i>	Europees beschermd	1, 2, 3, 4	V	VL, F
	Rosse vleermuis	<i>Nyctalus noctula</i>	Europees beschermd	1, 2, 3, 4	V	V, VL, F
	Watervleermuis	<i>Myotis daubentoni</i>	Europees beschermd	1, 2, 3, 4	V	V, VL, F
	Gewone grootoorvleermuis	<i>Plecotus auritus</i>	Europees beschermd	1, 2, 3, 4	V	V, VL, F
Grondgebonden zoogdieren	Boommarter	<i>Martes martes</i>	Nationaal beschermd	1, 2, 3, 4	V	V
	Eekhoorn	<i>Sciurus vulgaris</i>	Nationaal beschermd	1, 2, 3, 4	V	V
	Bunzing	<i>Mustela nutorius</i>	Nationaal beschermd	1, 2, 3, 4	V	V
	Hermelijn	<i>Mustela erminea</i>	Nationaal beschermd	1, 2, 3	V	V
	Wezel	<i>Mustela nivalis</i>	Nationaal beschermd	1, 2, 3	V	V
	Bosmuis	<i>Apodemus sylvaticus</i>	Vrijgesteld	1, 2, 3, 4	V	
	Egel	<i>Erinaceus europaeus</i>	Vrijgesteld	1, 2, 3, 4	V	
	Gewone bosspitsmuis	<i>Sorex araneus</i>	Vrijgesteld	1, 2, 3, 4	V	
	Haas	<i>Lepus europaeus</i>	Vrijgesteld	1, 2, 3, 4	V	
	Huisspitsmuis	<i>Crocidura russula</i>	Vrijgesteld	1, 2, 3, 4	V	

Soortgroep	Nederlandse naam	Wetenschappelijke naam	Beschermde status	Bron*	Aangetroffen (A), verwacht (V), uitgesloten (U).	Gebieds-functie#
	Konijn	<i>Oryctolagus cuniculus</i>	Vrijgesteld	1, 2, 3, 4	V	
	Rosse woelmuis	<i>Clethrionomys glareolus</i>	Vrijgesteld	1, 2, 3, 4	V	
	Veldmuis	<i>Microtus arvalis</i>	Vrijgesteld	1, 2, 3, 4	V	
	Vos	<i>Vulpes vulpes</i>	Vrijgesteld	1, 2, 3, 4	V	
Reptielen	Zandhagedis	<i>Lacerta agilis</i>	Nationaal beschermd	1, 2, 3, 4	U	N.v.t.
Amfibieën	Bruine kikker	<i>Rana temporaria</i>	Vrijgesteld	1, 2, 3, 4	V	
	Gewone pad	<i>Bufo bufo</i>	Vrijgesteld	1, 2, 3, 4	V	
	Meerkikker	<i>Pelophylax ridibundus</i>	Vrijgesteld	1, 2, 3, 4	V	
	Bastaardkikker	<i>Pelophylax kl. esculentus</i>	Vrijgesteld	1, 2, 3, 4	V	
	Kleine watersalamander	<i>Lissotriton vulgaris</i>	Vrijgesteld	1, 2, 3, 4	V	

Legenda:

- Vogelrichtlijn: is van toepassing op alle inheemse vogels.
 - Europees beschermd: deze soorten zijn opgenomen in de Habitatrichtlijn bijlage IV onderdeel a, het Verdrag van Bern bijlage II en het Verdrag van Bonn bijlage I.
 - Nationaal beschermd: deze soorten zijn opgenomen in bijlage A van de Wet natuurbescherming en niet vrijgesteld door provincie Noord-Holland.
 - Vrijgesteld: deze soorten zijn opgenomen in bijlage A van de Wet natuurbescherming en vrijgesteld door provincie Noord-Holland.
 - Vogels, categorie 4: nesten van vogels die jaar in jaar uit gebruik maken van hetzelfde nest en die zelf niet of nauwelijks in staat zijn een nest te bouwen (voorbeeld: boomvalk, buizerd en ransuil);
 - Vogels, categorie 5: nesten van vogels die weliswaar vaak terugkeren naar de plaats waar zij het jaar daarvoor hebben gebroed of de directe omgeving daarvan, maar die wel over voldoende flexibiliteit beschikken om, als de broedplaats verloren is gegaan, zich elders te vestigen;
- * Bron: 1 = verspreidingsatlas; 2 = www.telme.nl; 3 = inschatting op basis van het biotoop (m.b.v. Google Maps); 4 = NDFF
 # = Gebiedsfunctie: V: voortplantingsplaats, rustplaats of nest; F: foerageergebied; VL: vliegroute. De gebiedsfunctie is alleen weergegeven voor streng beschermde soorten

Als aanvulling op de tabel is per soortgroep meer informatie gegeven. Hieronder is voor alle uit de bureaustudie naar voren gekomen soorten behandeld waarom deze soorten worden verwacht of uitgesloten. Voor alle verwachte soorten zijn de gebiedsfuncties en de beschermde elementen volgens de Wet natuurbescherming beschreven.

Vaatplanten

In het projectgebied zijn ten tijde van het locatiebezoek geen strikt beschermde plantensoorten aangetroffen, de locatie was overzichtelijk en hierbij is specifiek gelet op aanwezigheid van beschermde plantensoorten (glad biggenkruid). In de bureaustudie is het glad biggenkruid (Nationaal beschermd) opgenomen, een soort die van nature voor komt op drogere zandige habitats. Dit habitat is in het onderzoeksgebied voornamelijk aanwezig op de braakliggende gedeelten (zie afbeelding 1). Op deze locaties zou deze soort zich gevestigd kunnen hebben via zaadverspreiding door de lucht of aangevoerde door treinen die dagelijks dit gebied passeren. Echter zijn op diverse openbare portalen (o.a. NDFF) geen waarnemingen bekend van glad biggenkruid binnen het projectgebied en in de ruime omgeving daarvan. Op basis hiervan kan het glad biggenkruid in het projectgebied worden uitgesloten. Wel zijn diverse niet beschermde plantensoorten aangetroffen zoals late ogentroost, gewone ossentong, echt duizendguldenkruid, fraai duizendguldenkruid, behaard breukkruid, kruipend stalkruid en stinkende ballote (zie afbeelding 2).



Afbeelding 2: Late ogentroost (linksboven), kruipend stalkruid (rechtsboven), gewone ossentong (linksonder) en stinkende ballote (rechtsonder).

Vogels

Jaarrond beschermde nesten - categorie 1 tot en met 4

Tijdens het locatiebezoek zijn in de houtopstand jaarrond beschermde nesten aangetroffen die mogelijk gebruikt kunnen worden door vogels uit categorie 1 tot en met 4. Niet alle bomen konden goed worden bekeken, door de hoeveelheid blad aan de bomen. Hierdoor kunnen nesten zijn gemist. Alleen in het houtopstand worden jaarrond beschermde nesten uit categorie 1 tot en met 4 verwacht. In het overige deel van het projectgebied kunnen deze worden uitgesloten. Hieronder wordt weergegeven welke soorten in de houtopstand worden verwacht.

Boomvalk (categorie 4)

De boomvalk is een late broedvogel die voornamelijk broedt op hoogte, met een voorkeur voor hoge bomen of in elektriciteitsmasten. In het projectgebied zijn hoge Canadese populieren aanwezig waar onder andere een jaarrond beschermd nest in aanwezig is van de zwarte kraai (zie afbeelding 3). Boomvalken zijn late broeders en kunnen als de zwarte kraai klaar is met broeden het nest in gebruik nemen. Daarnaast zijn diverse waarnemingen bekend van boomvalken in het projectgebied en in de directe omgeving van het projectgebied (bron: NDFF). De boomvalk zal ook gebruik kunnen maken van de andere bomen in de houtopstand. Op basis hiervan kunnen nest- en rustplaatsen van de boomvalk in het projectgebied niet worden uitgesloten.

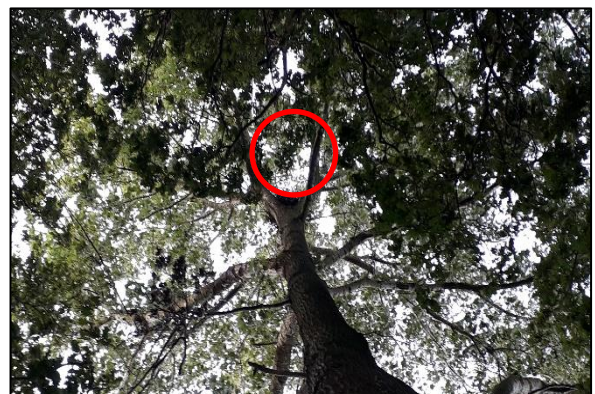

Afbeelding 3: kraaiennest in hoge populier

Sperwer (categorie 4)

Sperwers hebben net als de buizerd voorkeur voor rustige plaatsen, met voldoende dekking, om te broeden. De sperwer is een soort die het in de laatste decennia steeds beter doet in het stedelijk gebied. Binnen en in de omgeving van het projectgebied zijn het gehele jaar door veel kleine zangvogels aanwezig die de hoofdprooi vormen van deze roofvogel. Hierdoor is de schuwheid van "stadssperwers" afgenomen en stellen zij ook steeds minder eisen aan het rustige broedbiotoop. Binnen en in de omgeving van het projectgebied zijn waarnemingen bekend van sperwers (bron: NDFF). Op basis hiervan kunnen nest- en rustplaatsen van de sperwer in het projectgebied niet worden uitgesloten.

Buizerd (categorie 4)

Tijdens het veldbezoek is boven de houtopstand een roepende buizerd waargenomen (zie afbeelding 4). Buizerds maken relatief grote nesten op rustigere plaatsen in hoge bomen. In het projectgebied zijn hoge bomen aanwezig waar een jaarrond beschermde nest van de zwarte kraai aanwezig is. Daarnaast is in een zomereik een groot nest aanwezig, wat een groot kraaiennest of een horst (nest wat gebruikt wordt door roofvogels) betreft. Deze nesten kan de buizerd in gebruik nemen en/of hebben. Binnen en in de omgeving van het projectgebied zijn waarnemingen bekend van buizerds (bron: NDFF). Op basis hiervan kunnen nest- en rustplaatsen van de buizerd in het projectgebied niet worden uitgesloten.



Afbeelding 4: buizerd boven projectgebied

Havik (categorie 4)

Haviken zijn echte bosbroeders, maar verplaatsen zich de laatste jaren ook richting kleinere, geïsoleerde bosjes in boerenland en zelfs in grote stadsparken. Rond 1970 was de soort een zeldzame broedvogel, met hooguit 100 broedparen uitsluitend op de hoge zandgronden (bron: Sovon). In het projectgebied zijn enkele nesten aanwezig waar de havik gebruik van kan maken. Binnen en in de omgeving van het projectgebied zijn waarnemingen bekend van haviken (bron: NDFF). Op basis hiervan kunnen nest- en rustplaatsen van de havik in het projectgebied niet worden uitgesloten.

Ransuil (categorie 4)

Ransuilen gebruiken vaak oude ekster- en/of kraaiennesten als broedplaats. In het projectgebied zijn zwarte kraaien nesten aanwezig waar ransuilen gebruik van kunnen maken. In de omgeving van het projectgebied zijn meerdere waarnemingen bekend (bron: NDFF) van ransuilen. Op basis hiervan kunnen nest- en rustplaatsen van de ransuil in het projectgebied niet worden uitgesloten.

Jaarrond beschermde nesten - categorie 5

Voor vogelsoorten met jaarrond beschermde nesten uit categorie 5 biedt het projectgebied geschikt biotoop, omdat in het projectgebied geschikt habitat aanwezig is voor deze soorten. In het projectgebied zijn twee nesten van de zwarte kraai aanwezig. Mogelijk dat nog meer nesten aanwezig zijn, maar door het dichte bladerdek was het niet mogelijk om alle bomen goed te bekijken. In het projectgebied zijn geen eksternesten aangetroffen. Deze kunnen wel in de toekomst worden verwacht.

In enkele bomen zijn holten aangetroffen die gebruikt kunnen worden door soorten als boomkruiper, koolmees, pimpelmees, spreeuw, groene specht en grote bonte specht. Tijdens het veldbezoek is ook een roepende grote bonte specht en foeragerende koolmezen en pimpelmezen waargenomen, wat duidt dat deze in het projectgebied voorkomen.

Niet jaarrond beschermde nesten (algemene broedvogels)

Voor algemene broedvogels die broeden in bomen, struiken en watergangen biedt het projectgebied geschikt biotoop. In de watergang binnen het projectgebied kunnen soorten als waterhoen en meerkoet worden verwacht. In de bomen en struiken van het projectgebied kunnen soorten als merel, zanglijster, winterkoning, tijftjaf, fitis, zwartkop, tuinfluiter en houtduif worden verwacht.

Vleermuizen

De bomen en het onderstation bovenleiding in het projectgebied kunnen op diverse manieren een functie hebben voor vleermuizen (Habitatrichtlijn).

Voortplantingsplaatsen of rustplaatsen in bebouwing

In het projectgebied is een onderstation bovenleiding aanwezig (zie afbeelding 1 en 5) waar vleermuizen gebruik van kunnen maken. Dit station zal behouden blijven en hieraan worden geen werkzaamheden uitgevoerd. Indien vleermuizen in het onderstation bovenleiding verblijven zullen deze niet verstoord worden door de werkzaamheden. Derhalve kan een negatief effect op de vleermuizen worden uitgesloten.

Voortplantings- of rustplaatsen in bomen

De bomen in het projectgebied kunnen op diverse manieren dienen als voortplantings- en rustplaats voor vleermuizen. De bomen in het projectgebied zijn geschikt als zomer-, kraam-, paar- en individuele winterverblijfplaats voor de gewone dwergvleermuis, ruige dwergvleermuis, watervleermuis, gewone grootoorvleermuis en rosse vleermuis. Er zijn tijdens het veldbezoek meerdere bomen aangetroffen met loszittend schors en er zijn enkele bomen aanwezig met holten (zie afbeelding 5). Niet alle stammen en takken van de bomen konden ten tijde van het veldbezoek goed worden bekeken in verband met het blad aan de bomen. Hierdoor zijn mogelijk niet alle aanwezige holten opgemerkt.

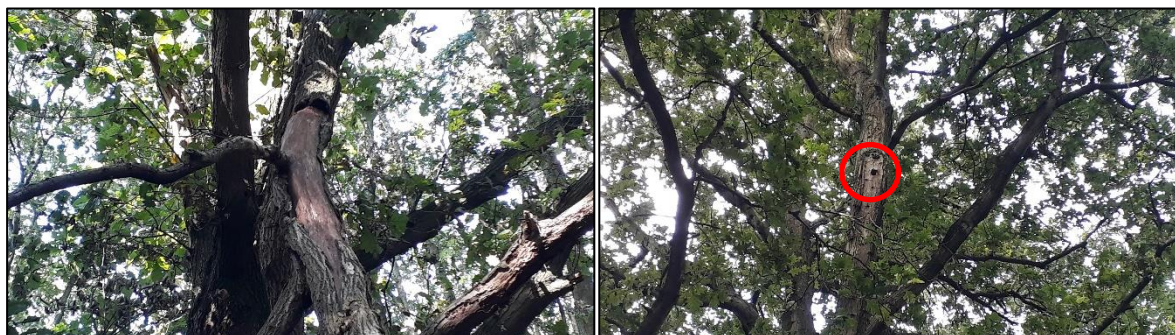

Afbeelding 5: Afgebroken tak met loszittend schors (links) en holten in boom (rechts).

Vliegrouete

De bomen in het projectgebied kunnen mogelijk dienen als onderdeel van een vliegrouete voor vleermuizen. De bomen vormen een lijnvormig geheel wat geleiding biedt aan vleermuizen die zich verplaatsen van rustplaatsen in de bebouwde kom naar foerageergebied elders. In de omgeving zijn veel geschikte alternatieven vliegrouetes aanwezig. In de omgeving van het projectgebied zijn veel parken en houtopstanden aanwezig. Aan de noord-, oost- en westkant van het projectgebied zijn veel houtopstanden aanwezig die als alternatief kunnen dienen (zie afbeelding 6). Bij uitvoering van het beoogde plan wordt een klein deel van de beplanting gekapt. Hierdoor blijft de structuur van de beplanting grotendeels in stand, waardoor de functionaliteit behouden blijft.

Foerageergebied

De houtopstand, braakliggend terrein en solitaire bomen in het projectgebied kunnen voor vleermuizen dienen als foerageergebied. In de omgeving zijn diverse alternatieven aanwezig voor vleermuizen om te foerageren, zoals de houtopstanden aan de noord-, oost- en westkant van het projectgebied. Daarnaast is het projectgebied omringd door diverse parken zoals het Wijkeroogpark, Park Westerhout, Park Scheybeeck en Landgoed Beecksangh (zie afbeelding 6). Op basis hiervan kan in het projectgebied een essentieel foerageergebied voor vleermuizen worden uitgesloten.



Afbeelding 6: Alternatieve vliegroutes en foerageergebieden in de omgeving van het projectgebied.

Te verwachten beschermd element per vleermuissoort

In tabel 4 wordt per vleermuissoort weergegeven welk beschermd element verwacht wordt.

Tabel 4: verwachte beschermde elementen per vleermuissoort

Soort	Type verblijfplaats				Vliegroute (niet essentieel)	Foerageer- gebied (niet essentieel)
	Zomer-	Kraam	Paar	Massa- winter		
Gewone dwergvleermuis	Ja	Nee	Ja	Nee	Ja	Ja
Gewone grootoorvleermuis	Ja	Ja	Ja	Nee	Ja	Ja
Laatvlieger	Nee	Nee	Nee	Nee	Ja	Ja
Rosse vleermuis	Ja	Ja	Ja	Nee	Ja	Ja
Ruige dwergvleermuis	Ja	Nee	Ja	Nee	Ja	Ja
Watervleermuis	Ja	Ja	Nee	Nee	Ja	Ja

Grondgebonden zoogdieren

Uit NDFF komt naar voren dat de boommarter, eekhoorn en bunzing in de directe omgeving van het projectgebied zijn waargenomen. Van de wezel en de hermelijn zijn geen waarnemingen bekend op NDFF. Echter zijn er in het projectgebied wel geschikte locaties voor een voortplantingslocatie van die soorten en deze locaties zijn ook te bereiken voor deze soorten. De boommarter, eekhoorn, bunzing, wezel en hermelijn zijn nationaal beschermd en kunnen worden verwacht in de houtopstand en het braakliggend terrein. Het projectgebied is geschikt voor deze soorten door de variatie in habitats: een dicht houtopstand met holten en nesten, ruigere terreinen, braakliggende stukken, braamstruwelen etc. Hierdoor is er veel schuilgelegenheid. Daarnaast is voedselaanbod aanwezig door de aanwezigheid van de houtopstand en de ruigere en braakliggende terreinen. Op basis van de bureaustudie en het veldbezoek kunnen boommarter, eekhoorn, bunzing, wezel en hermelijn in het projectgebied niet worden uitgesloten.

In het projectgebied worden daarnaast verschillende vrijgestelde zoogdieren verwacht. Uit de bureaustudie komt naar voren dat verschillende soorten zijn waargenomen in het projectgebieden, zoals de konijn, egel en vos. Daarnaast worden in het projectgebied de haas en diverse muizensoorten verwacht.

Amfibieën

In het projectgebied worden enkel vrijgestelde soorten zoals kleine watersalamander, meerkikker, bastaardkikker, bruine kikker en gewone pad verwacht.

Reptielen

In Nederland is de verspreiding van de zandhagedis gebonden aan de hogere zandgronden, met name de ligging van stuwwallen, kust- en rivierduingordels is zeer goed herkenbaar in het verspreidingspatroon. De kustduinen vormt één van de belangrijkste kerngebieden van de zandhagedis (bron: Ravon). In het projectgebied zijn zanderige gronden alleen aanwezig op het braakliggend terrein. De dichtstbijzijnde waarnemingen van zandhagedissen in de omgeving bevinden zich op 5 kilometer afstand en deze zijn afkomstig uit de duinen. In de directe omgeving van het projectgebied zijn geen waarnemingen bekend van zandhagedissen (bron; NDFF). Het projectgebied is gelegen langs een drukke N-weg en is omringd door bosgebieden en de steden Beverwijk en Velsen. De zandhagedis kan worden uitgesloten in het projectgebied op basis van: de grote afstand tot de duinen, de drukke N-weg en de omringde steden en bosgebieden.

Overige soorten

Tijdens het locatiebezoek zijn geen beschermde (met uitzondering van de zorgplicht) kevers, reptielen, vissen, weekdieren, vlinders, libellen en kreeftachtigen waargenomen. Beschermde soorten binnen deze soortgroepen worden op basis van verspreiding en biotoop niet verwacht in het projectgebied.

4.2 BESCHERMDE GEBIEDEN

Het projectgebied maakt geen onderdeel uit van een natuurgebied dat beschermd wordt door de Wet natuurbescherming. Het dichtstbijzijnde beschermde Natura 2000-gebied is het Noord-Hollands Duinreservaat. Dit natuurgebied ligt op circa 3 kilometer ten westen van het projectgebied. Het Noord-Hollands Duinreservaat is gevoelig voor stikstofdepositie uit de lucht (zie bijlage 5). Effecten op Natura 2000-gebied Noord-Hollands Duinreservaat kunnen op voorhand niet worden uitgesloten. In eerste aanleg is een voortoets nodig om te bepalen of effecten op het Natura 2000-gebied optreden. Hiervoor dienen stikstofdepositie berekeningen te worden opgesteld. Indien uit de voortoets blijkt dat significant negatieve effecten op de instandhoudingsdoelstellingen niet kunnen worden uitgesloten dan dient een passende beoordeling opgesteld te worden.

Het gebied is niet gelegen in een belangrijk weidevogelgebied. Het dichtstbijzijnde belangrijk weidevogelgebied ligt op ongeveer 5 kilometer afstand ten westen van het projectgebied. In afbeelding 7 is het projectgebied weergegeven in relatie tot beschermde natuurgebieden en belangrijk weidevogelgebied.



Afbeelding 7: Projectgebied (begrenzing aangegeven met een rode lijn) in relatie tot de beschermde natuurgebieden en belangrijke weidevogelgebieden. De gearceerde delen zijn beschermd natuurgebied en de gekleurde delen zijn onderdeel van het belangrijk weidevogelgebied.

Het projectgebied maakt tevens geen deel uit van Natuurnetwerk Nederland (NNN). Het dichtstbijzijnde gebied dat deel uitmaakt van NNN is gelegen op circa 1 kilometer ten noordwesten van het projectgebied en betreft park Westerhout. In afbeelding 8 is het projectgebied weergegeven in relatie tot NNN gebieden.

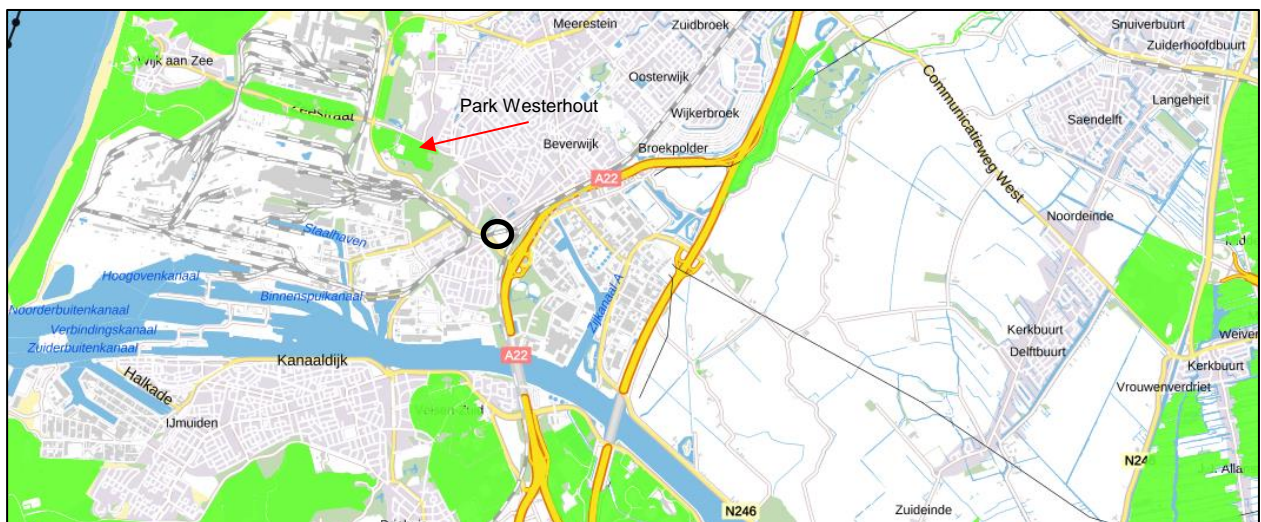

Afbeelding 8: Projectgebied (begrenzing aangegeven met een zwarte cirkel) in relatie tot NNN gebieden.

4.3 BESCHERMDE HOUTOPSTANDEN

De bomen in het projectgebied bevinden zich binnen de 'bebouwde kom Boswet' van gemeente Beverwijk en Velsen. De laanbeplanting in de houtopstand bestaat onder andere uit Spaanse aak, zwarte els, hazelaar, Canadese populier, gewone vogelkers, winderlinde, zoete kers en witte abeel. De bomen in het projectgebied zijn ingemeten. Van de ingemeten bomen is een DWG/GIS-bestand gemaakt en deze is reeds geleverd. In afbeelding 8 is de begrenzing van de bebouwde kom boswet weergegeven.

De bomen binnen de gemeentelijke grenzen van Beverwijk bevinden zich binnen de 'bebouwde kom Boswet' en zijn niet opgenomen op de monumentale bomenlijst van de gemeente Beverwijk. De houtopstanden binnen de gemeente Beverwijk zijn geen beschermde houtopstanden onder de Wet Natuurbescherming.

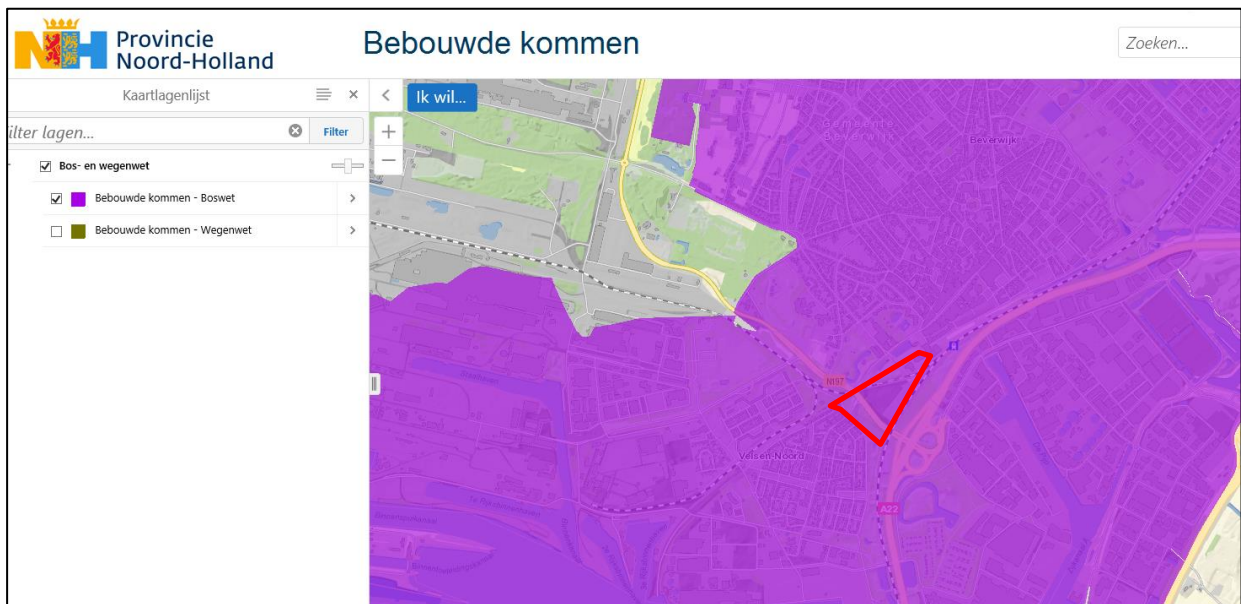

Afbeelding 8: Projectgebied (begrenzing aangegeven met een rode lijn) in relatie tot de beschermde houtopstanden.

De bomen binnen de gemeentelijke grenzen van Velsen bevinden zich binnen de 'bebouwde kom Boswet'. De houtopstanden binnen de gemeente Velsen zijn geen beschermde houtopstanden onder de Wet Natuurbescherming. Een aantal bomen zijn opgenomen op de monumentale bomenlijst van de gemeente Velsen (zie afbeelding 9). Deze houtopstanden zijn weergegeven op afbeelding 9.

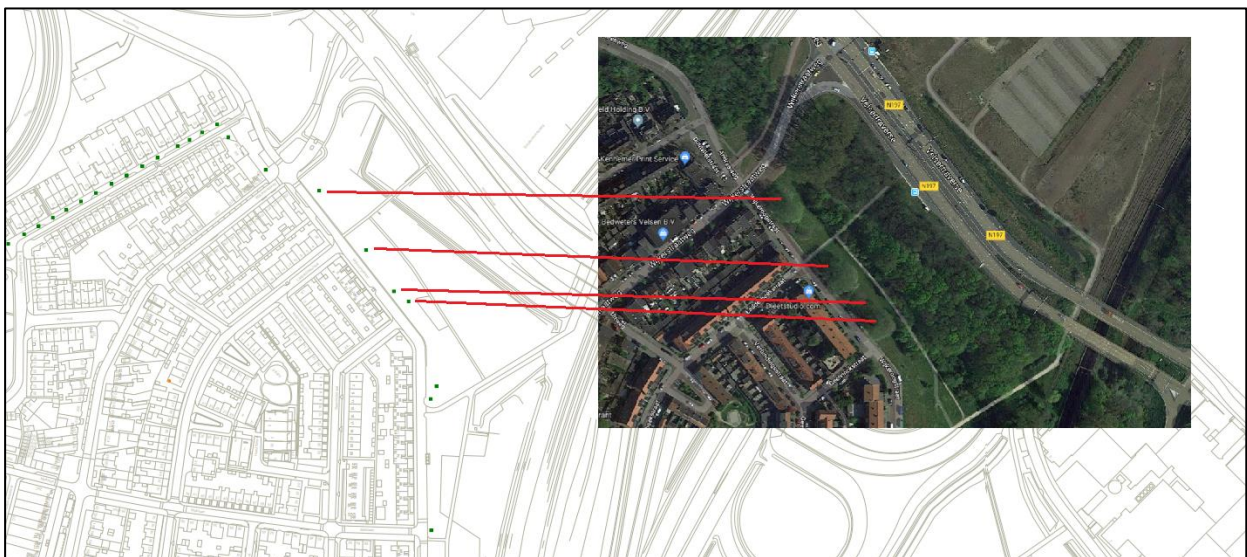

Afbeelding 9: De bomen die op de monumentale bomenlijst van de gemeente Velsen staan.

5. TOETSING AAN WETGEVING

In dit hoofdstuk is beschreven wat de wettelijke consequenties zijn die voortvloeien uit de aanwezigheid van beschermde soorten, natuurgebieden en houtopstanden zoals beschreven in hoofdstuk 4. Hieraan voorafgaand wordt zeer kort ingegaan op de –nu – meest van toepassing zijnde wetteksten.

De Nederlandse overheid heeft de in Nederland in het wild voorkomende planten en dieren ingedeeld in verschillende beschermingsregimes. De mate van bescherming verschilt per soort. Zo zijn sommige vogels (en hun eieren en nesten) het hele jaar door ‘strikt’ beschermd, wat inhoudt dat ze niet verstoord mogen worden (Vogelrichtlijn, categorie 2, zie box 2). Andere soortgroepen kunnen vallen onder de habitatrichtlijn (zie box 3) en/of nationaal beschermde dier- of plantensoorten (zie box 4). Ook voor deze soorten geldt dat (vaste) verblijf-/ standplaatsen en/of individuen niet opzettelijk mogen worden vernietigd of verstoord. Zelfs dieren en planten die niet officieel beschermd zijn mogen nog rekenen op enige vorm van bescherming. De Zorgplicht (box 5) stelt namelijk dat (individuele) dieren of planten überhaupt niet opzettelijk mogen worden vernietigd of verstoord.

Voor meer informatie over de Wet natuurbescherming wordt verwezen naar bijlage 2.

5.1 BESCHERMDE SOORTEN

Op basis van de bureaustudie en de veldinventarisatie worden diverse beschermde soorten verwacht in het projectgebied.

Vogels

De aanwezigheid van jaarrond beschermde nesten kan middels de quickscan niet worden uitgesloten.

Jaarrond beschermde nesten categorie 4

In de houtopstand worden jaarrond beschermde nesten verwacht van boomvalk, ransuil, buizerd, sperwer en havik (Vogelrichtlijn en categorie 4). Jaarrond beschermde nesten zijn nesten van vogels die hier jaarrond gebruik van maken of jaarlijks terugkeren naar hetzelfde nest. Deze nesten zijn jaarrond beschermd, middels artikel 3.1 van de Wet natuurbescherming (zie box 2), dus ook als het nest niet in gebruik is om te broeden.

Indien jaarrond beschermde nesten van boomvalk, ransuil, buizerd, sperwer en havik aanwezig zijn zullen deze door de kapwerkzaamheden worden vernield wat een overtreding van artikel 3.1 betreft. Wanneer werkzaamheden in het broedseizoen worden uitgevoerd bestaat de kans dat de nesten opzettelijk worden verstoord en dieren worden gedood. Om te bepalen of sprake is van een overtreding van artikel 3.1 dient in eerste aanleg te worden bepaald of nesten van boomvalk, ransuil, buizerd, sperwer en havik aanwezig zijn.

Voorts kan worden bepaald of de werkzaamheden kunnen worden uitgevoerd onder een goedgekeurde gedragscode of dat een ontheffing op de Wet natuurbescherming noodzakelijk is.

Jaarrond beschermde nesten categorie 5 (voldoende alternatief)

In het projectgebied worden diverse broedvogels verwacht met een jaarrond beschermd nest uit categorie 5. Koolmees, pimpelmees, boomkruiper, ekster zwarte kraai, spreeuw, groene specht en grote bonte specht zijn vogels met jaarrond beschermde nesten uit categorie 5, die in het projectgebied voor (kunnen) komen. Jaarrond beschermde nesten zijn nesten van vogels die hier jaarrond gebruik van maken of jaarlijks terugkeren naar hetzelfde nest.

Deze nesten zijn jaarrond beschermd, middels artikel 3.1 van de Wet natuurbescherming (zie box 2), dus ook als het nest niet in gebruik is om te broeden. Voor jaarrond beschermde nesten uit categorie 5 geldt echter dat als in de omgeving voldoende alternatief aanwezig is, de nesten een gelijke beschermingsstatus hebben als niet-jaarrond beschermde nesten. In dit geval is voor alle aanwezige en te verwachten soorten voldoende alternatief in de omgeving en geldt de bescherming alleen wanneer een broedgeval aanwezig is. De periode waarin de meeste kans is op de aanwezigheid van vogelnesten in het voorjaar en de zomer.

Niet-jaarrond beschermde nesten (algemene broedvogels)

In de bomen, struiken en watergangen van het projectgebied worden niet-jaarrond beschermde nesten van vogels als waterhoen, meerkoet, merel, zanglijster, winterkoning, tjiftjaf, fitis, zwartkop, tuinfluiter en houtduif worden verwacht. De nesten en functionele leefomgeving van deze soorten zijn beschermd middels artikel 3.1 van de Wet natuurbescherming (zie box 2).

Door de werkzaamheden uit te voeren tijdens het broedseizoen kunnen nesten in de bomen, struiken en watergang worden vernield en kunnen eieren en individuen worden beschadigd of gedood. Dit betreft een overtreding van artikel 3.1. Tijdens het voorjaar en de zomer is de kans op aanwezigheid van vogelnesten het grootst. Als in deze gevoelige periode wordt gewerkt dient rekening te worden gehouden met broedvogels en moeten eventueel maatregelen worden genomen om het doden van vogels en de vernieling en beschadiging van nesten en eieren te voorkomen.

Box 2: Verbodsbepalingen Vogelrichtlijn

Artikel 3.1 Vogelrichtlijn

1. Het is verboden opzettelijk van nature in Nederland in het wild levende vogels van soorten als bedoeld in artikel 1 van de Vogelrichtlijn te doden of te vangen.
2. Het is verboden opzettelijk nesten, rustplaatsen en eieren van vogels als bedoeld in het eerste lid te vernielen of te beschadigen, of nesten van vogels weg te nemen.
3. Het is verboden eieren van vogels als bedoeld in het eerste lid te rapen en deze onder zich te hebben.
4. Het is verboden vogels als bedoeld in het eerste lid opzettelijk te storen.
5. Het verbod, bedoeld in het vierde lid, is niet van toepassing indien de storing niet van wezenlijke invloed is op de staat van instandhouding van de desbetreffende vogelsoort.

Vleermuizen

Voortplantings- en rustplaatsen

De bomen in het projectgebied bevatten mogelijk voortplantings- en rustplaatsen van de gewone dwergvleermuis, ruige dwergvleermuis, watervleermuis, gewone grootoorvleermuis en rosse vleermuis. (Habitatrichtlijn). Individuen, voortplantings- en rustplaatsen van vleermuizen zijn beschermd middels artikel 3.5 van de Wet natuurbescherming (zie box 3).

De kap van de bomen met daarin vleermuizen kan leiden tot het doden van vleermuizen en vernielen van voortplantings- en rustplaatsen, wat een overtreding van artikel 3.5 betreft. Om te bepalen of sprake is van een overtreding van artikel 3.5 dient in eerste aanleg te worden bepaald of voortplantings- en rustplaatsen van vleermuizen aanwezig zijn in de te kappen bomen. Voorts kan worden bepaald of de werkzaamheden kunnen worden uitgevoerd onder een goedgekeurde gedragscode of dat een ontheffing op de Wet natuurbescherming noodzakelijk is.

Functionele leefomgeving (vliegrouwe en foerageergebied).

Het projectgebied functioneert mogelijk als vliegrouwe/foerageergebied voor verschillende soorten vleermuizen. In de omgeving zijn voldoende gelijkwaardige alternatieve vliegroutes/foerageergebieden aanwezig. Derhalve vormt de houtopstand in het projectgebied geen essentieel onderdeel van de functionele leefomgeving van verblijfplaatsen van vleermuizen.

Wel geldt voor de mogelijk aanwezige vleermuizen de zorgplicht zoals opgenomen in artikel 1.11 van de Wet natuurbescherming (zie box 5). Dit houdt in dat foeragerende en langsvliegende vleermuizen niet onnodig mogen worden verstoord door verlichting.

Box 3: Artikel 3.5: Habitatrichtlijn

Artikel 3.5 Habitatrichtlijn

1. Het is verboden in het wild levende dieren van soorten, genoemd in bijlage IV, onderdeel a, bij de Habitatrichtlijn, bijlage II bij het Verdrag van Bern of bijlage I bij het Verdrag van Bonn, in hun natuurlijk verspreidingsgebied opzettelijk te doden of te vangen.
2. Het is verboden dieren als bedoeld in het eerste lid opzettelijk te verstoren.
3. Het is verboden eieren van dieren als bedoeld in het eerste lid in de natuur opzettelijk te vernielen of te rapen.
4. Het is verboden de voortplantingsplaatsen of rustplaatsen van dieren als bedoeld in het eerste lid te beschadigen of te vernielen.
5. Het is verboden planten van soorten, genoemd in bijlage IV, onderdeel b, bij de Habitatrichtlijn of bijlage I bij het Verdrag van Bern, in hun natuurlijke verspreidingsgebied opzettelijk te plukken en te verzamelen, af te snijden, te ontwortelen of te vernielen.

Grondgebonden zoogdieren

In het projectgebied worden voortplantingsplaatsen en rustplaatsen van de boommarter, eekhoorn, wezel, hermelijn en bunzing (Nationaal beschermd) verwacht. Individuen, voortplantings- en rustplaatsen van de boommarter, eekhoorn, wezel, hermelijn en bunzing zijn beschermd middels artikel 3.10 van de Wet natuurbescherming. In lid 1a is opgenomen dat het verboden is om deze soorten in hun natuurlijke verspreidingsgebied opzettelijk te doden of te vangen en onder lid 1b om voortplantings- of rustplaatsen te beschadigen of te vernielen. Om te bepalen of sprake is van een overtreding van artikel 3.10 dient in eerste aanleg te worden bepaald of voortplantings- en rustplaatsen van de boommarter, eekhoorn, wezel, hermelijn en bunzing aanwezig zijn in het projectgebied (zie box 4). Voorts kan worden bepaald of de werkzaamheden kunnen worden uitgevoerd onder een goedgekeurde gedragscode of dat een ontheffing op de Wet natuurbescherming noodzakelijk is.

Box 4 Artikel 3.10: Nationaal beschermde dier- en plantensoorten

Artikel 3.10 Nationaal beschermde dier- en plantensoorten

1. Onverminderd artikel 3.5, eerste, vierde en vijfde lid, is het verboden:
 - a. in het in het wild levende zoogdieren, amfibieën, reptielen, vissen, dagvlinders, libellen en kevers van de soorten, genoemd in de bijlage, onderdeel A, bij deze wet, opzettelijk te doden of te vangen;
 - b. de vaste voortplantingsplaatsen of rustplaatsen van dieren als bedoeld in onderdeel a opzettelijk te beschadigen of te vernielen, of
 - c. vaatplanten van de soorten, genoemd in de bijlage, onderdeel B, bij deze wet, in hun natuurlijke verspreidingsgebied opzettelijk te plukken en te verzamelen, af te snijden, te ontwortelen of te vernielen.
3. De verboden, bedoeld in het eerste lid, onderdelen a, en b, zijn niet van toepassing op de bosmuis, de huisspitsmuis en de veldmuis voor zover deze dieren zich in of op gebouwen of daarbij behorende erven of roerende zaken bevinden.

Overige en vrijgestelde soorten (zorgplicht)

Op basis van bureaustudie en veldinventarisatie worden geen beschermde (met uitzondering van de zorgplicht) vissen, weekdieren, amfibieën, reptielen, vaatplanten, kevers, vlinders, libellen en kreeftachtigen verwacht in het projectgebied. Wel komen van enkele van deze soortgroepen algemene soorten en door provincie Noord-Holland vrijgestelde soorten voor in het projectgebied. Deze soorten worden beschermd middels de zorgplicht, artikel 1.11 van de Wet natuurbescherming (zie box 5). Dit houdt in dat een ieder voldoende zorg in acht neemt voor in het wild levende dieren en planten en hun directe leefomgeving.

Box 5: Artikel 1.11, Zorgplicht

Artikel 1.11 van de Wet natuurbescherming

1. Een ieder neemt voldoende zorg in acht voor Natura-2000 gebieden, bijzondere nationale natuurgebieden en voor in het wild levende dieren en planten en hun directe leefomgeving.
2. De zorg, bedoeld in het eerste lid, houdt in elk geval in dat een ieder die weet of redelijkerwijs kan vermoeden dat door zijn handelen of nalaten nadelige gevolgen kunnen worden veroorzaakt voor een Natura-2000 gebied, een bijzonder nationaal natuurgebied of voor in het wild levende dieren en planten:
 - a. dergelijke handelingen achterwege laat, dan wel,
 - b. indien dat achterwege laten redelijkerwijs niet kan worden gevergd, de noodzakelijke maatregelen treft om die gevolgen te voorkomen, of
 - c. voor zover die gevolgen niet kunnen worden voorkomen, deze zoveel mogelijk beperkt of ongedaan maakt.
 Het eerste lid is niet van toepassing op handelen of nalaten in overeenstemming met het bij of krachtens deze wet of de Visserijwet 1963 bepaalde.

5.2 BESCHERMDE GEBIEDEN

Het projectgebied is niet gelegen in een natuurgebied dat beschermd is door de Wet natuurbescherming. Het dichtstbijzijnde Natura 2000-gebied bevindt zich op circa 3 km ten westen van het projectgebied. Gezien de voorgenomen herontwikkeling, de afstand tot het beschermde natuurgebied en de gevoeligheid voor stikstofdepositie, kan een negatief extern effect op Natura 2000-gebieden niet op voorhand worden uitgesloten. Het onderdeel gebiedenbescherming, artikel 2.7, lid 2, van de Wet natuurbescherming is mogelijk van toepassing op het onderhavige project. In eerste aanleg dient een voortoets te worden uitgevoerd, Hiervoor dienen stikstofdepositieberekeningen te worden uitgevoerd.

Het projectgebied is niet gelegen in een gebied van Natuurnetwerk Nederland (NNN). Het dichtstbijzijnde NNN gebied is op circa 1 kilometer van het projectgebied gelegen. In tegenstelling tot Natura 2000-gebieden wordt bij NNN-gebieden de externe werking niet getoetst. Vervolgstappen met betrekking tot NNN zijn derhalve niet van toepassing.

Het projectgebied is niet gelegen in een belangrijk weidevogelgebied. Gezien de aard van de voorgenomen werkzaamheden en de afstand tot weidevogelgebieden wordt een negatief effect op de wezenlijke kenmerken en waarden van weidevogelgebieden uitgesloten. Vervolgstappen met betrekking tot weidevogelgebieden zijn derhalve niet van toepassing.

5.3 HOUTOPSTANDEN

De houtopstanden binnen de gemeente Beverwijk maken geen deel uit van beschermde houtopstanden. Voor het kappen van de bomen is dan ook geen melding noodzakelijk in het kader van artikel 4.2 van de Wet natuurbescherming. De te kappen bomen staan niet op de bomenlijst monumentale en waardevolle bomen van de gemeente Beverwijk, voor de te kappen bomen is derhalve geen kapvergunning vereist. Het is wel aan te bevelen de kap van de bomen te melden bij de gemeente Beverwijk.

De houtopstanden binnen de gemeente Velzen maken geen deel uit van beschermde houtopstanden. Voor het kappen van de bomen is dan ook geen melding noodzakelijk in het kader van artikel 4.2 van de Wet natuurbescherming. Een aantal bomen staan op de bomenlijst monumentale en waardevolle bomen van de gemeente Velsen. Voor de te kappen bomen is derhalve een melding en kapvergunning nodig bij de gemeente Velsen.



6. CONCLUSIES EN VERVOLGSTAPPEN

In het onderhavige hoofdstuk zijn de conclusies van de ecologische quickscan opgenomen die is uitgevoerd ten behoeve van het project HOV Station Beverwijk. Hierbij is onderscheid gemaakt tussen beschermde soorten, beschermde gebieden en beschermde houtopstanden.

Uit de ecologische quickscan blijkt dat tijdens de uitvoering van de werkzaamheden rekening dient te worden gehouden met de Wet natuurbescherming.

6.1 CONCLUSIES EN VERVOLGSTAPPEN

De conclusies en vervolgstappen zijn in onderstaande tabellen per onderdeel van de Wet natuurbescherming weergegeven.

6.1.1 BESCHERMDE SOORTEN

Tabel 5: Beschermde soort(groep)en binnen het projectgebied en de bijbehorende vervolgstappen en/of te nemen maatregelen

Soort(groep)	Verwacht (V) / aangetroffen (A): locatie	Vervolgstappen en/of te nemen maatregelen om overtreding van de Wet natuurbescherming te voorkomen.
Vogels		
Boomvalk, buizerd, havik, sperwer en ransuil	V: Houtopstand	Het uitvoeren van een soortgericht onderzoek om de aan-/afwezigheid van voortplantings- en rustplaatsen van de boomvalk, havik, buizerd, sperwer en ransuil aan te tonen. Dit onderzoek dient te worden uitgevoerd conform het Kennisdocument buizerd (2017) en conform de SOVON territoriumkartering BMP voor boomvalk, havik, sperwer en ransuil. Dit onderzoek dient te worden uitgevoerd in periode <u>maart tot en met augustus</u> . Op basis van dit onderzoek kan dan worden bepaald of het aanvragen van een ontheffing op de Wet natuurbescherming noodzakelijk is.
Categorie 5 en algemene broedvogels	A + V: in (de omgeving van) het projectgebied	Geadviseerd wordt de werkzaamheden in eerste instantie uit te voeren buiten het broedseizoen. Enkel indien tijdens een controle, uitgevoerd door een deskundig ecoloog, blijkt dat in het projectgebied en de directe omgeving geen broedende vogels of nesten aanwezig zijn, kunnen werkzaamheden binnen het broedseizoen worden uitgevoerd. Het broedseizoen loopt globaal van maart tot en met augustus. De daadwerkelijke periode is afhankelijk van weersinvloeden en vogelsoorten die in het projectgebied worden verwacht. De duur van het broedseizoen dient te worden bepaald door een deskundig ecoloog. Indien algemene broedvogels in het projectgebied broeden dient rekening te worden gehouden met het broedseizoen en dient door een deskundig ecoloog te worden bepaald of, op welke manier en wanneer de werkzaamheden kunnen worden uitgevoerd zonder overtreding van de Wet natuurbescherming.
Vleermuizen		
Vleermuizen	V: Houtopstand	Voorafgaand aan de geplande kapwerkzaamheden dient een soortgericht onderzoek te worden uitgevoerd om de aan- of afwezigheid van voortplantings- en rustplaatsen van de gewone dwergvleermuis, ruige dwergvleermuis, rosse vleermuis, gewone grootvleermuis en watervleermuis aan te tonen. Dit onderzoek (diverse bezoeken) dient te worden uitgevoerd conform het Vleermuisprotocol (2017), in de periode van <u>mei tot en met september</u> . Op basis van dit onderzoek kan worden bepaald of voor het uitvoeren van de geplande werkzaamheden een ontheffing op de Wet natuurbescherming dient te worden aangevraagd. In het kader van de zorgplicht wordt geadviseerd om de werkzaamheden buiten het actieve seizoen van vleermuizen (globaal van april tot november) of overdag in het actieve seizoen uit te voeren. Indien dit niet mogelijk is dient verstoring van vleermuizen in de avond/nacht door verlichting zoveel als mogelijk te worden voorkomen. Dit kan worden bereikt door bijvoorbeeld bouwlampen gericht op het werk te laten schijnen, zodat uitstraling van licht naar de omgeving wordt voorkomen.
Grondgebonden zoogdieren		
Boommarter, eekhoorn, wezel, hermelijn en bunzing	V: Houtopstand en braakliggend terrein	Het uitvoeren van een soortgericht onderzoek om de aan-/afwezigheid voortplantings- en rustplaatsen van de boommarter, eekhoorn, wezel, hermelijn en bunzing aan te tonen. Om de aanwezigheid van voortplantingsplaatsen en rustplaatsen van de boommarter, eekhoorn, wezel, hermelijn en bunzing aan te tonen of te kunnen uitsluiten wordt in de periode <u>maart tot augustus</u> een onderzoek met cameravallen uitgevoerd.

Overige soorten		
Algemene en vrijgestelde grondgebonden zoogdieren, amfibieën en vissen	A + V: in (de omgeving van) het projectgebied	Gedurende de werkzaamheden dient voldoende zorg in acht te worden genomen voor alle in het wild voorkomende flora en fauna. Aanwezige dieren moeten voldoende tijd krijgen om te kunnen vluchten. Lichtverstoring van vleermuizen in de nacht dient te worden voorkomen. Bij het dempen van watergangen dienen aanwezige amfibieën, vissen en zoetwatermosselen te worden afgevangen, onder begeleiding van een deskundig ecooloog. Indien men onverwachts strikt beschermde soorten aantreft dient direct een deskundig ecooloog te worden geraadpleegd om af te stemmen of, op welke manier en wanneer de werkzaamheden kunnen worden uitgevoerd zonder overtreding van de Wet natuurbescherming. Bij twijfel over de aanwezigheid van een strikt beschermde soort wordt geadviseerd altijd de hulp van een deskundige in te schakelen.

6.1.2 BESCHERMDE GEBIEDEN

Tabel 6: Beschermde gebiedstypes binnen het projectgebied en de bijbehorende vervolgstappen en/of maatregelen

Beschermde gebieden	Vervolgstappen en te nemen maatregelen om overtreding Wet natuurbescherming te voorkomen
Natura 2000-gebied	Effecten op Natura 2000-gebied Noord-Hollands Duinreservaat kunnen op voorhand niet worden uitgesloten. In eerste aanleg is een voortoets nodig om te bepalen of effecten op het Natura 2000-gebied optreden. Indien uit de voortoets blijkt dat significant negatieve effecten op de instandhoudingsdoelstellingen niet kunnen worden uitgesloten dan dient een passende beoordeling opgesteld te worden. Voor iedere ruimtelijke ontwikkeling die tot een toename van stikstofdepositie leidt ter plaatse van stikstofgevoelige habitattypen in Natura 2000-gebieden waarvan de kritische depositiewaarde wordt overschreden en waarvoor nog geen onherroepelijke natuurvergunning is verleend, moet een natuurvergunning (of verklaring van geen bedenkingen) worden aangevraagd.
Natuurnetwerk Nederland	Geen effecten te verwachten. Vervolgstappen zijn dan ook niet noodzakelijk.
Beschermde weidevogelgebied	Het projectgebied is niet gelegen in of nabij een beschermd weidevogelgebied.

6.1.3 BESCHERMDE HOUTOPSTANDEN

Tabel 7: Bomen binnen gemeente Beverwijk en de bijbehorende vervolgstappen en/of maatregelen

Beschermde houtopstanden	Vervolgstappen en te nemen maatregelen om overtreding Wet natuurbescherming te voorkomen
De bomen in het projectgebied maken geen deel uit van beschermde houtopstanden.	De houtopstanden in het projectgebied maken geen deel uit van beschermde houtopstanden. Voor het kappen van de bomen is dan ook geen melding noodzakelijk in het kader van artikel 4.2 van de Wet natuurbescherming. De te kappen bomen staan niet op de bomenlijst monumentale en waardevolle bomen van de gemeente Beverwijk, voor de te kappen bomen is derhalve geen kapvergunning vereist. Het is wel aan te bevelen de kap van de bomen te melden bij de gemeente Beverwijk.

Tabel 8: Bomen binnen gemeente Velsen en de bijbehorende vervolgstappen en/of maatregelen

Beschermde houtopstanden	Vervolgstappen en te nemen maatregelen om overtreding Wet natuurbescherming te voorkomen
De bomen in het projectgebied maken geen deel uit van beschermde houtopstanden.	De houtopstanden in het projectgebied maken geen deel uit van beschermde houtopstanden. Voor het kappen van de bomen is dan ook geen melding noodzakelijk in het kader van artikel 4.2 van de Wet natuurbescherming. Een aantal bomen staan op de bomenlijst monumentale en waardevolle bomen van de gemeente Velsen. Voor de te kappen bomen is derhalve een melding en kapvergunning nodig bij de gemeente Velsen.

REFERENTIELIJST

- Broekmeyer, M.E.A. (redactie), 2006. *Effectenindicator Natura 2000-gebieden; achtergronden en verantwoording ecologische randvoorwaarden en storende factoren**. Wageningen, Alterra, Alterra-rapport 1375. *Ook de aanvullingen uit 2008, 2009 en 2014 zijn geraadpleegd.
- De Vlinderstichting. *Libellennet; alles over libellen*. <http://www.libellennet.nl/>
- De Vlinderstichting. *Vlindernet; alles over vlinders*. <http://www.vlindernet.nl/>
- Diepenbeek, A. van (1999). *Veldgids Diersporen. Sporen van gewervelde landdieren*. Uitgeverij KNNV.
- Gemeente Den Haag, Dienst Stadsbeheer (2008) *Stedelijke Ecologische Verbindingszones in Den Haag 2008 - 2018*
- Koning, J. de; Broek, JW van den; Meyere, D. de & Bruens, H. (2009). *Dendrologie van de lage landen*. Uitgeverij KNNV.
- Koninklijk Nederlands Meteorologisch Instituut (KNMI). *Weeroverzichten*
- Korsten, E., E.A. Jansen, M. Boonman, M.J. Schillemans en H.J.G.A. Limpens (2016) *Swarm and Switch: On the trail of the hibernating common pipistrelle*. Bat News. No. 110. p. 8-10. Bat Conservation Trust. London
- Lange, R., P. Twisk, A. van Winden & A. van Diepenbeek, *Zoogdieren van West-Europa*. 2^e druk 2003 VZZ. Uitgeverij KNNV.
- Lenders, H.J.R., C.C.H. Marijnissen en R.P.W.H. Felix (1993). *Waarnemen en herkennen van Amfibieën en Reptielen in het veld*. 4^e geheel herziene druk. RAVON.
- Meijden, R. van der (2004). *Heukels' Flora van Nederland*. 23^e druk. Uitgeverij Wolters-Noordhoff.
- Ministerie van Economische Zaken, Landbouw en Innovatie (2011) *Soortenstandaard Gewone dwergvleermuis - Pipistrellus pipistrellus*.
- Ministerie van Landbouw, Natuur en Voedselkwaliteit (1979). *Vogelrichtlijn. 79/409/EEG*.
- Nederlandse vereniging voor libellenstudie (2002). *Atlas van de Nederlandse libellen – Nederlandse fauna 4*. KNNV, EIS.
- Nationale Databank Flora en Fauna (2016), *NDFF Uitvoerportaal*.
- Nie, H.W. de (1996). *Atlas van de Nederlandse Zoetwatervissen*.
- Provincie Noord-Holland (2016). *Besluit van Provinciale Staten van Noord-Holland van 3 oktober 2016 tot vaststelling van de Verordening vrijstellingen soorten Noord-Holland*.
- Provincie Noord-Holland (2016). *Interactieve kaarten Provincie Noord-Holland*. <http://maps.noord-holland.nl/kaarten/>
- Rijksinstituut voor Volksgezondheid en Milieu. *AERIUS Calculator*
- SOVON Vogelonderzoek Nederland. <https://www.sovon.nl/>
- SOVON Vogelonderzoek Nederland (2002). *Atlas van de Nederlandse broedvogels 1998 - 2000 - Nederlandse fauna 5*. KNNV & EIS.
- SOVON Vogelonderzoek Nederland en Vogelbescherming Nederland (2005). *Rode Lijst van de Nederlandse broedvogels*. Tirion Uitgevers
- Stichting Reptielen Amfibieën Vissen Onderzoek Nederland (RAVON). <http://www.ravon.nl/>
- Stichting VeldOnderzoek Flora en Fauna (VOFF). *Waarnemingen van flora en fauna*. <https://www.telme.nl/?c=portal&m=telme>
- Rijksoverheid (2012). Versie 0.4. *Memorie van toelichting bij het voorstel van wet met regels ter bescherming van de natuur (Wet natuurbescherming)*
- Rijksoverheid (2016). *Staatsblad van het Koninkrijk der Nederlanden. Stb-2016-34 ISSN 0920 – 2064 's-Gravenhage 2016. Wet van 16 december 2015, houdende regels ter bescherming van de Natuur (Wet natuurbescherming)*.
- Zoogdiervereniging. *Zoogdieratlas*. <http://www.zoogdiervereniging.nl/zoogdieratlas>

BIJLAGE 1 REGIONALE SITUATIEKAART PROJECTGEBIED

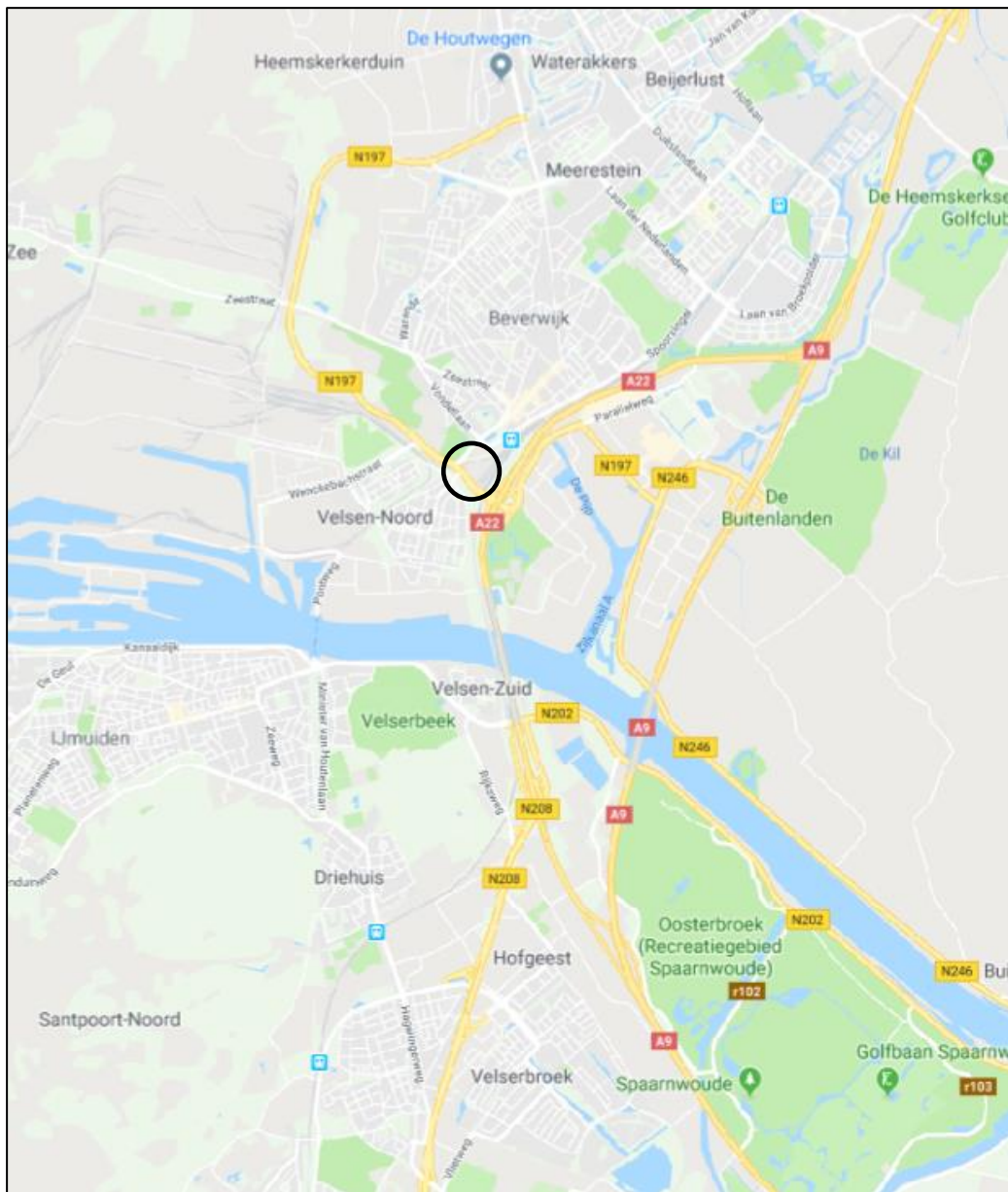

○ = Projectgebied



BIJLAGE 2 WETTELIJKE EN BESTUURLIJKE KADERS NATUURBESCHERMING

In Nederland wordt de bescherming van natuur geregeld met behulp van de Wet natuurbescherming. Onder de Wet natuurbescherming valt de bescherming van enerzijds in het wild levende dieren (fauna) en planten (flora) en anderzijds de gebiedsbescherming en de bescherming van houtopstanden. In dit hoofdstuk wordt een beschrijving gegeven van de vigerende wet- en regelgeving inzake de Wet natuurbescherming.

WET NATUURBESCHERMING (01-01-2017)

De Wet natuurbescherming is een samenkomst van drie voormalige natuurwetten: De Flora- en faunawet, de Natuurbeschermingswet 1998 en de Boswet. Onder de Wet natuurbescherming valt nu de soortenbescherming en de gebiedsbescherming.

SOORTENBESCHERMING (FLORA EN FAUNA)

De Wet natuurbescherming beschermd kwetsbare en zeldzame flora en fauna. De wet geldt daar waar beschermde soorten voorkomen. De beschermde soorten zijn onderverdeeld in Europees- en nationaal beschermde dier- en plantensoorten. Afhankelijk van de beschermde status van een soort dient bij de aantasting van exemplaren of nesten, voortplantings- of rustplaatsen van deze soort, een ontheffing op de Wet natuurbescherming te worden aangevraagd. Belangrijk voor de toekenning hiervan is de status, maar ook of de duurzame instandhouding van de populatie wel of niet in het geding is. Indien geen verbodsbepalingen worden overtreden kan mogelijk worden volstaan met een mitigatieplan.

Europees beschermde dier- en plantensoorten

Deze soorten betreffen in het wild levende dieren van soorten, genoemd in bijlage IV, onderdeel a, bij de Habitatrichtlijn, bijlage II bij het Verdrag van Bern, bijlage I bij het Verdrag van Bonn en vogels van soorten als bedoeld in artikel 1 van de Vogelrichtlijn.

Soorten, genoemd in bijlage IV, onderdeel a, bij de Habitatrichtlijn, bijlage II bij het Verdrag van Bern, bijlage I bij het Verdrag van Bonn

Voor deze soorten dienen in het geval van ruimtelijke ontwikkeling mitigerende maatregelen opgesteld te worden die ervoor zorgen dat de functionaliteit van de nesten, voortplantings- of rustplaatsen gegarandeerd wordt. Tevens kunnen werkzaamheden, onder voorwaarden, worden uitgevoerd volgens een goedgekeurde gedragscode. Wanneer dit niet mogelijk is kan, indien de volgende belangen aan de orde zijn: bescherming van flora en fauna, dwingende redenen van groot openbaar belang of volksgezondheid of openbare veiligheid, een ontheffing aangevraagd worden.

Vogels van soorten als bedoeld in artikel 1 van de Vogelrichtlijn

Voor vogels dienen in het geval van ruimtelijke ontwikkeling mitigerende maatregelen opgesteld te worden die ervoor zorgen dat de functionaliteit van de nesten en rustplaatsen gegarandeerd wordt. Tevens kunnen werkzaamheden, onder voorwaarden, worden uitgevoerd volgens een goedgekeurde gedragscode. Wanneer dit niet mogelijk is kan, indien de volgende belangen aan de orde zijn: bescherming van flora en fauna, veiligheid van het luchtverkeer of volksgezondheid of openbare veiligheid, een ontheffing aangevraagd worden.

Nationaal beschermde dier- en plantensoorten

Deze soorten betreffen in het wild levende zoogdieren, amfibieën, reptielen, vissen, dagvlinders, libellen en kevers van de soorten, genoemd in de bijlage, onderdeel A, bij de Wet natuurbescherming.

Vrijstelling

Middels een vrijstellingsregeling kan in het kader van ruimtelijke inrichting en ontwikkeling vrijstelling verleend worden voor nationaal beschermde dier- en plantensoorten. Derhalve hoeft voor deze soorten geen ontheffing te worden aangevraagd. Voor deze soorten blijft wel de algemene zorgplicht van kracht. Per provincie wordt een vrijstellingslijst opgesteld. Elke provincie kan ervoor kiezen om verschillende soorten vrij te stellen. Per project zal gekeken moeten worden welke dier- en plantensoorten in de betreffende provincie zijn vrijgesteld. Voor soorten die niet zijn vrijgesteld dient gewerkt te worden volgens een goedgekeurde gedragscode, of dient bij de aantasting van exemplaren nesten, voortplantings- of rustplaatsen van deze soort bij activiteiten die de verbodsbepalingen overtreden, een ontheffing op de Wet natuurbescherming te worden aangevraagd.

VERBODEN HANDELINGEN

Naast de zorgplicht zijn een aantal verboden handelingen opgenomen. Deze worden hieronder weergegeven.

Artikel 3.1 Vogelrichtlijn

1. Het is verboden opzettelijk van nature in Nederland in het wild levende vogels van soorten als bedoeld in artikel 1 van de Vogelrichtlijn te doden of te vangen.
2. Het is verboden opzettelijk nesten, rustplaatsen en eieren van vogels als bedoeld in het eerste lid te vernielen of te beschadigen, of nesten van vogels weg te nemen.
3. Het is verboden eieren van vogels als bedoeld in het eerste lid te rapen en deze onder zich te hebben.
4. Het is verboden vogels als bedoeld in het eerste lid opzettelijk te storen.
5. Het verbod, bedoeld in het vierde lid, is niet van toepassing indien de storing niet van wezenlijke invloed is op de staat van instandhouding van de desbetreffende vogelsoort.

Artikel 3.5 Habitatrichtlijn

1. Het is verboden in het wild levende dieren van soorten, genoemd in bijlage IV, onderdeel a, bij de Habitatrichtlijn, bijlage II bij het Verdrag van Bern of bijlage I bij het Verdrag van Bonn, in hun natuurlijk verspreidingsgebied opzettelijk te doden of te vangen.
2. Het is verboden dieren als bedoeld in het eerste lid opzettelijk te verstoren.
3. Het is verboden eieren van dieren als bedoeld in het eerste lid in de natuur opzettelijk te vernielen of te rapen.
4. Het is verboden de voortplantingsplaatsen of rustplaatsen van dieren als bedoeld in het eerste lid te beschadigen of te vernielen.
5. Het is verboden planten van soorten, genoemd in bijlage IV, onderdeel b, bij de Habitatrichtlijn of bijlage I bij het Verdrag van Bern, in hun natuurlijke verspreidingsgebied opzettelijk te plukken en te verzamelen, af te snijden, te ontwortelen of te vernielen.

Artikel 3.10 Nationaal beschermde dier- en plantensoorten

1. Onverminderd artikel 3.5, eerste, vierde en vijfde lid, is het verboden:
 - a. in het in het wild levende zoogdieren, amfibieën, reptielen, vissen, dagvlinders, libellen en kevers van de soorten, genoemd in de bijlage, onderdeel A, bij deze wet, opzettelijk te doden of te vangen;
 - b. de vaste voortplantingsplaatsen of rustplaatsen van dieren als bedoeld in onderdeel a opzettelijk te beschadigen of te vernielen, of
 - c. vaatplanten van de soorten, genoemd in de bijlage, onderdeel B, bij deze wet, in hun natuurlijke verspreidingsgebied opzettelijk te plukken en te verzamelen, af te snijden, te ontwortelen of te vernielen.
2. Artikel 3.8, met uitzondering van het derde en vierde lid, is van overeenkomstige toepassing op de verboden, bedoeld in het eerste lid, met dien verstande dat, in aanvulling op de redenen, genoemd in het vijfde lid, onderdeel b, de noodzaak voor de ontheffing of vrijstelling ook verband kan houden met handelingen:
 - a. in het kader van de ruimtelijke inrichting of ontwikkeling van gebieden, daaronder begrepen het daarop volgende gebruik van het ingerichte of ontwikkelde gebied;
 - b. ter voorkoming van schade of overlast, met inbegrip van schade aan sportvelden, schietterreinen, industrieterreinen, kazernes, of begraafplaatsen;

- c. ter beperking van de omvang van de populatie van dieren, in verband met door deze dieren ter plaatse en in het omringende gebied veelvuldig veroorzaakte schade of in verband met de maximale draagkracht van het gebied waarin de dieren zich bevinden;
 - d. ter voorkoming of bestrijding van onnodig lijden van zieke of gebrekkige dieren;
 - e. in het kader van bestendig beheer of onderhoud in de landbouw of bosbouw;
 - f. in het kader van bestendig beheer of onderhoud aan vaarwegen, watergangen, waterkeringen, waterstaatswerken, oevers, vliegvelden, wegen, spoorwegen of bermen, of in het kader van natuurbeheer;
 - g. in het kader van bestendig beheer of onderhoud van de landschappelijke kwaliteiten van een bepaald gebied, of
 - h. in het algemeen belang.
3. De verboden, bedoeld in het eerste lid, onderdelen a, en b, zijn niet van toepassing op de bosmuis, de huisspitsmuis en de veldmuis voor zover deze dieren zich in of op gebouwen of daarbij behorende erven of roerende zaken bevinden.

Gedragscode

Voor zowel Europees als nationaal beschermde soorten geldt dat werkzaamheden uitgevoerd kunnen worden volgens een door Onze Minister goedgekeurde gedragscode. De betreffende gedragscode moet voor de werkzaamheden en soort(groep) geschreven en beschikbaar zijn. Dit geldt indien de werkzaamheden plaatsvinden in het kader van:

- een bestendig beheer of onderhoud aan vaarwegen, watergangen, waterkeringen, waterstaatswerken, oevers, vliegvelden, wegen, spoorwegen of –bermen, of in het kader van natuurbeheer;
- een bestendig beheer of onderhoud in de landbouw of de bosbouw;
- een bestendig gebruik, of
- een ruimtelijke inrichting of ontwikkeling.

Werkzaamheden kunnen worden uitgevoerd onder een gedragscode, mits de functionaliteit van de nesten, voortplantings- of rustplaatsen van de soorten behouden blijft.

Positieve afwijzing

Als er maatregelen genomen worden om de functionaliteit van de nesten, voortplantings- of rustplaatsen van zowel Europees als nationaal beschermde soorten garanderen, is een ontheffing op de Wet natuurbescherming niet noodzakelijk. Om er echter zeker van te zijn of de opgestelde mitigerende maatregelen voldoende zijn, kan op basis van deze maatregelen een ontheffing bij de betreffende provincie worden aangevraagd. Indien de provincie akkoord gaat met de mitigerende maatregelen en de functionaliteit van de nesten, voortplantings- of rustplaatsen van de soorten hiermee behouden blijft, wordt de ontheffingsaanvraag positief afgewezen en mogen de werkzaamheden zonder ontheffing worden uitgevoerd.

ZORGPLICHT

De zorgplicht valt onder zowel de soortenbescherming (dier- en plantensoorten) als gebiedsbescherming. Onderstaand worden de maatregelen met betrekking tot zorgvuldig handelen weergegeven, zoals opgenomen artikel 1.11 en artikel 3.31, lid 3, van de Wet natuurbescherming.

Artikel 1.11 van de Wet natuurbescherming

1. Een ieder neemt voldoende zorg in acht voor Natura-2000 gebieden, bijzondere nationale natuurgebieden en voor in het wild levende dieren en planten en hun directe leefomgeving.
2. De zorg, bedoeld in het eerste lid, houdt in elk geval in dat een ieder die weet of redelijkerwijs kan vermoeden dat door zijn handelen of nalaten nadelige gevolgen kunnen worden veroorzaakt voor een Natura-2000 gebied, een bijzonder nationaal natuurgebied of voor in het wild levende dieren en planten:
 - a. dergelijke handelingen achterwege laat, dan wel,
 - b. indien dat achterwege laten redelijkerwijs niet kan worden gevergd, de noodzakelijke maatregelen treft om die gevolgen te voorkomen, of
 - c. voor zover die gevolgen niet kunnen worden voorkomen, deze zoveel mogelijk beperkt of ongedaan maakt.
3. Het eerste lid is niet van toepassing op handelen of nalaten in overeenstemming met het bij of krachtens deze wet of de Visserijwet 1963 bepaalde.



Artikel 3.31, lid 3, van de Wet natuurbescherming

3. Van zorgvuldig handelen is in elk geval sprake, indien is voldaan aan de volgende voorwaarden:
- a. er worden slechts handelingen verricht waarvan geen wezenlijke invloed uitgaat op de soorten, bedoeld in het tweede lid, en
 - b. ingeval handelingen worden verricht die invloed hebben op dieren wordt voorafgaand en tijdens de handelingen in redelijkheid alles verricht of gelaten om te voorkomen of zoveel mogelijk te beperken dat:
 - i. dieren als bedoeld in artikel 3.1, 3.5, eerste lid, of 3.10, eerste lid, worden gedood;
 - ii. nesten van vogels worden vernield, beschadigd of weggenomen, rustplaatsen van vogels worden vernield of beschadigd, dan wel voortplantingsplaatsen of rustplaatsen van de in artikel 3.5, eerste lid, of artikel 3.10, eerste lid, bedoelde dieren worden beschadigd of vernield, en
 - iii. eieren van dieren als bedoeld in artikel 3.1, 3.5, eerste lid, of 3.10, eerste lid, worden vernield, of
 - c. ingeval handelingen worden verricht die invloed hebben op planten van soorten als bedoeld in artikel 3.5, vijfde lid, of 3.10, eerste lid, wordt voorafgaand aan en tijdens de handelingen in redelijkheid alles verricht of gelaten om te voorkomen dat deze planten worden geplukt, afgesneden, onworteld of vernield.

GEBIEDSBESCHERMING

Onder de gebiedsbescherming vallen de Natura 2000-gebieden, Natuurnetwerk Nederland, Beschermde Natuurmonumenten, gebieden ter uitvoering van verdragen en andere internationale verplichtingen (zoals wetlands) en houtopstanden.

NATURA2000

Natura 2000-gebieden zijn gebieden die zijn aangewezen in het kader van de Europese Habitat- en Vogelrichtlijn. Voor elk Natura 2000-gebied wordt door de betreffende provincie een beheerplan opgesteld, waarin de nodige instandhoudingsmaatregelen zijn opgenomen.

Artikel 2.7, lid 2, van de Wet natuurbescherming stelt over Natura 2000-gebieden het volgende: *'Het is verboden zonder vergunning van gedeputeerde staten projecten te realiseren of andere handelingen te verrichten die gelet op de instandhoudingsdoelstellingen voor een Natura 2000-gebied de kwaliteit van de natuurlijke habitats of de habitats van soorten in dat gebied kunnen verslechteren of een significant verstorend effect kunnen hebben op de soorten waarvoor dat gebied is aangewezen.'*

De toetsing betreft het vaststellen of het projectgebied in of in de omgeving van een beschermd natuurgebied gelegen is en of er sprake is van een negatief effect op de beschermde natuurwaarden. Als dit niet het geval is dan is verder onderzoek niet nodig. Indien er wel sprake is van een effect op beschermde natuurwaarden is een aanvullende toetsing noodzakelijk, waarbij wordt vastgesteld in hoeverre er sprake is van een negatief effect.

NATUURNETWERK NEDERLAND

Het beschermingsregime voor gebieden die vallen onder het NNN vloeit voort uit het Natuurbeleidsplan uit 1991 en de Vijfde Nota Ruimtelijke Ordening. Het is in de Nota Ruimte op nationaal niveau en vervolgens door de provincies op provinciaal niveau nader uitgewerkt. Bescherming van deze gebieden is op planologische basis en er wordt van uitgegaan van het "Nee, tenzij"-regime en compensatiebeginsel. Het ruimtelijk beleid voor het NNN is gericht op behoud en ontwikkeling van de wezenlijke kenmerken en waarden. Daarom geldt in het NNN het "nee, tenzij"-regime. Indien een voorgenomen ingreep de "nee, tenzij"-afweging met positief gevolg doorloopt kan de ingreep plaatsvinden, mits de eventuele nadelige gevolgen worden gemitigeerd en resterende schade wordt gecompenseerd. Indien een voorgenomen ingreep niet voldoet aan de voorwaarden uit het "nee, tenzij"-regime dan kan de ingreep niet plaatsvinden.



HOUTOPSTANDEN

Onder de Wet natuurbescherming (houtopstanden) vallen:

- alleen bossen die buiten de 'bebouwde kom Boswet' liggen;
- alle beplantingen van bomen die groter zijn dan 10 are;
- bomen in een rijbeplanting, als de rij uit meer dan 20 bomen bestaat.

De gemeente stelt de grenzen van de 'bebouwde kom Boswet' bij besluit vast. Deze grenzen kunnen afwijken van de 'bebouwde kom Verkeerswet'. Het besluit wordt door de provincie goedgekeurd.

Wanneer voor het uitvoeren van werkzaamheden houtopstanden zoals hierboven beschreven gekapt moeten worden geldt een meldings- en herplantplicht. De kapmelding is geen kapvergunning. In sommige gemeenten is een kapvergunning vereist, die door de gemeente wordt afgegeven. Voordat gekapt wordt, is het raadzaam bij de gemeente na te vragen of een vergunning vereist is. Als dat zo is, moet die apart worden aangevraagd. Gemeenten leggen in de bomenverordening vast welke bomen zonder vergunning mogen worden gekapt en voor welke bomen een meldings- of vergunningsplicht geldt. Binnen drie jaar nadat een bos is gekapt, moet het worden herplant. Deze termijn van drie jaar geldt ook als het bos door een calamiteit (brand, storm, ziekten of plagen) verloren gaat. Na drie jaar moet er een geslaagde herbebossing zijn uitgevoerd. Een herbeplanting die niet goed is aangeslagen moet, binnen 3 jaar na kap, worden ingeboet.

In de Wet natuurbescherming zijn verboden handelingen ten aanzien van houtopstanden opgenomen in artikel 4.2. Deze worden hieronder weergegeven.

Artikel 4.2 van de Wet natuurbescherming

1. Het is verboden een houtopstand geheel of gedeeltelijk te vellen of te doen vellen, met uitzondering van het periodiek vellen van vriend- of hakhout, zonder voorafgaande melding daarvan bij gedeputeerde staten.
2. Provinciale staten kunnen bij verordening regels stellen over de melding, bedoeld in het eerste lid. Deze regels kunnen in elk geval betrekking hebben op:
 - a. de gegevens die bij de melding worden verstrekt;
 - b. de termijn waarbinnen de melding wordt gedaan, en
 - c. de wijze waarop de melding wordt gedaan.
3. Gedeputeerde staten kunnen het vellen van houtopstanden telkens voor ten hoogste vijf jaar verbieden ter bescherming van bijzondere natuur- of landschapswaarden.

De meldings- en herplantplicht is niet van toepassing:

- indien houtopstanden worden geveld ter uitvoering van instandhoudingsmaatregelen of ten behoeve van Natura 2000-gebieden;
- voor het vellen van houtopstanden en herbeplanten op een wijze die is beschreven in en aantoonbaar wordt gerealiseerd overeenkomstig een door Onze Minister goedgekeurde gedragscode.

In uitzonderingsgevallen kan een kapverbod worden opgelegd als het natuur- en landschapsschoon ernstig geschaad dreigt te worden door de voorgenomen kap. In de praktijk gebeurt dit nagenoeg nooit. Er moet sprake zijn van opstanden of lanen van een uitzonderlijke natuurwaarde of landschappelijke waarde.



BIJLAGE 3 FOTO'S TER PLAATSE



Foto 1: Braakliggend terrein



Foto 2: Terrein met opslag materialen



Foto 3: Houtopstand



Foto 4: Houtopstand



BIJLAGE 4 TEKENING VAN DE GEPLANDE WERKZAAMHEDEN





- Legenda**
- Bestaande situatie
 - Rijbaan
 - Onderhoudsweg
 - Fietspad
 - Verkeersgeleider
 - Voelpad
 - Rammelstrook
 - Kunstwerk (fiets-tunnel)
 - Berm
 - Talud
 - water
 - Vervallen voet- fietspad

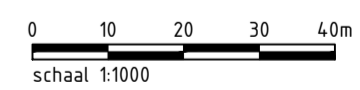

1.0	Eerste uitgave	J. van Grinsven	J. Pak	P. Kullman	16-09-2019
versie	omschrijving	gekleurd	gecontroleerd	akkoord	datum
Provincie Noord-Holland Provincie Noord-Holland Gemeente Beverwijk					
project HOV Station Beverwijk		Royal HaskoningDHV Enhancing Society Together HaskoningDHV Nederland B.V. Transport & Planning			
omschrijving Nieuwe situatie		documentstatus CONCEPT			
documentversie 1.0		projectnummer / tekeningnummer BG5481-TE-SO-2201			
formaat	schaal	type	bladnr.	van	
A1.0	1:1000	SO	1	1	

BIJLAGE 5 EFFECTENINDICATOR

Storingsfactor	Bewuste verandering soortensamenstelling																		
	1	2	3	4	5	6	7	8	9	10	11	12	13	14	15	16	17	18	19
Embryonale duinen	gevoelig	gevoelig	niet gevoelig	gevoelig	gevoelig	niet gevoelig	gevoelig	zeer gevoelig	niet gevoelig	gevoelig	gevoelig	n.v.t.	n.v.t.	n.v.t.	gevoelig	gevoelig	gevoelig	gevoelig	gevoelig
Witte duinen	gevoelig	gevoelig	niet gevoelig	gevoelig	gevoelig	gevoelig	gevoelig	zeer gevoelig	niet gevoelig	gevoelig	gevoelig	n.v.t.	n.v.t.	n.v.t.	gevoelig	gevoelig	gevoelig	gevoelig	gevoelig
*Grijze duinen	gevoelig	gevoelig	zeer gevoelig	zeer gevoelig	niet gevoelig	zeer gevoelig	gevoelig	niet gevoelig	gevoelig	gevoelig	gevoelig	n.v.t.	n.v.t.	n.v.t.	gevoelig	gevoelig	gevoelig	gevoelig	gevoelig
*Duinheiden met kraaihei	gevoelig	gevoelig	zeer gevoelig	zeer gevoelig	niet gevoelig	zeer gevoelig	gevoelig	gevoelig	gevoelig	gevoelig	n.v.t.	n.v.t.	n.v.t.	n.v.t.	gevoelig	gevoelig	gevoelig	gevoelig	gevoelig
*Duinheiden met struikhei	gevoelig	gevoelig	zeer gevoelig	zeer gevoelig	niet gevoelig	zeer gevoelig	gevoelig	gevoelig	zeer gevoelig	gevoelig	gevoelig	n.v.t.	n.v.t.	n.v.t.	gevoelig	gevoelig	gevoelig	gevoelig	gevoelig
Duindoornstruwelen	gevoelig	gevoelig	gevoelig	gevoelig	niet gevoelig	zeer gevoelig	gevoelig	gevoelig	gevoelig	gevoelig	n.v.t.	n.v.t.	n.v.t.	n.v.t.	gevoelig	gevoelig	gevoelig	gevoelig	gevoelig
Kruipwilgstruwelen	gevoelig	gevoelig	gevoelig	gevoelig	niet gevoelig	zeer gevoelig	gevoelig	gevoelig	gevoelig	gevoelig	n.v.t.	n.v.t.	n.v.t.	n.v.t.	gevoelig	gevoelig	gevoelig	gevoelig	gevoelig
Duinbossen	gevoelig	gevoelig	gevoelig	zeer gevoelig	niet gevoelig	zeer gevoelig	gevoelig	gevoelig	zeer gevoelig	gevoelig	n.v.t.	n.v.t.	n.v.t.	n.v.t.	gevoelig	gevoelig	gevoelig	gevoelig	gevoelig
Vochtige duinvalleien	gevoelig	gevoelig	gevoelig	zeer gevoelig	niet gevoelig	zeer gevoelig	gevoelig	gevoelig	gevoelig	gevoelig	n.v.t.	n.v.t.	n.v.t.	n.v.t.	gevoelig	gevoelig	gevoelig	gevoelig	gevoelig
Blauwgraslanden	gevoelig	gevoelig	gevoelig	zeer gevoelig	niet gevoelig	zeer gevoelig	gevoelig	gevoelig	gevoelig	n.v.t.	n.v.t.	n.v.t.	n.v.t.	n.v.t.	gevoelig	gevoelig	gevoelig	gevoelig	gevoelig
Ruigten en zomen	gevoelig	gevoelig	gevoelig	gevoelig	niet gevoelig	gevoelig	gevoelig	zeer gevoelig	gevoelig	n.v.t.	n.v.t.	n.v.t.	n.v.t.	n.v.t.	gevoelig	gevoelig	gevoelig	gevoelig	gevoelig
*Galigaanmoerassen	gevoelig	gevoelig	gevoelig	gevoelig	niet gevoelig	zeer gevoelig	gevoelig	zeer gevoelig	niet gevoelig	n.v.t.	n.v.t.	n.v.t.	n.v.t.	n.v.t.	gevoelig	gevoelig	gevoelig	gevoelig	gevoelig
Gevlekte witsnuitlibel	zeer gevoelig	gevoelig	zeer gevoelig	zeer gevoelig	n.v.t.	zeer gevoelig	gevoelig	zeer gevoelig	niet gevoelig	n.v.t.	gevoelig	gevoelig	gevoelig	gevoelig	gevoelig	...
Nauwe korfslak	zeer gevoelig	gevoelig	gevoelig	gevoelig	gevoelig	zeer gevoelig	niet gevoelig	n.v.t.	gevoelig	gevoelig	gevoelig	gevoelig	gevoelig	gevoelig	gevoelig	gevoelig	gevoelig

- zeer gevoelig
- gevoelig
- niet gevoelig
- n.v.t.
- ... onbekend

BIJLAGE 6 TEKENING INGEMETEN BOMEN



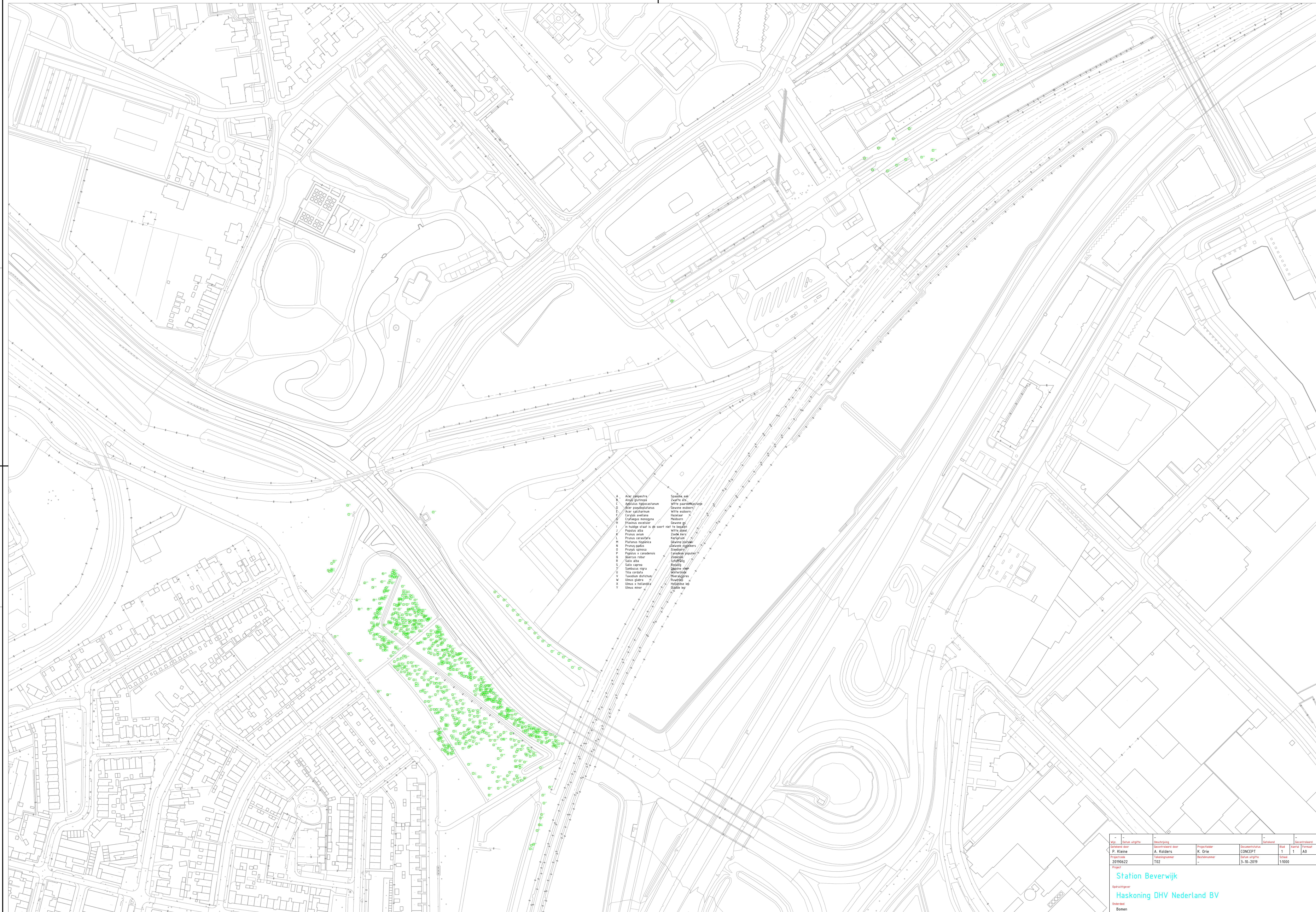

- A. *Aloe parviflora*
- B. *Aloë spicata*
- C. *Aspidistra filix*
- D. *Aster spicatus*
- E. *Carex acutata*
- F. *Cyathea medeolae*
- G. *Fragaria vesca*
- H. *Fraxinus excelsior*
- I. *in huidige staat is de soort niet te herkennen*
- J. *Prunus alba*
- K. *Prunus avium*
- L. *Prunus serotina*
- M. *Prunus spinosa*
- N. *Prunus spinosa*
- O. *Prunus spinosa*
- P. *Prunus spinosa*
- Q. *Quercus robur*
- R. *Salix alba*
- S. *Salix caprea*
- T. *Salix caprea*
- U. *Tilia cordata*
- V. *Taxodium distichum*
- W. *Ulmus glabra*
- X. *Ulmus x hollandica*
- Y. *Ulmus minor*

- Saaike sal
- Zwart riet
- Witte paardenkastanje
- Groene esdoorn
- Witte esdoorn
- Houtaard
- Meiboom
- Groene es
- Witte loof
- Zachte kers
- Kersboom
- Groene platane
- Groene vogelkers
- Sleedoorn
- Carobboom
- Zandkers
- Schijfbloem
- Roswilg
- Witte riep
- Meidoorn
- Roerkrans
- Roerkrans
- Hollands riep
- Groene riep

Wij	Definitie	Omschrijving	Project	Project	Scale
1	Definitie	Definitie	CONCEPT	1	1:1000
20190622	202	202	3-10-2019	1	1:1000

Station Beverwijk
 Haskoning DHV Nederland BV

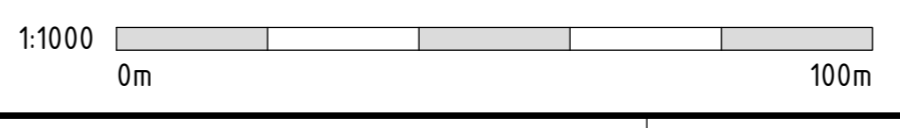

Afstanden in meters
 Hoogten in meters ten naep
 Aan de aangegeven meten en afstanden kunnen geen rechten en/of plichten worden ontleend