

Quick scan ecologie

Tringel Stratingplantsoen, Velsen

2 oktober 2017



Samenvatting

Aan de noordzijde van het Tringel Stratingplantsoen op de hoek van de Duinvlietstraat heeft tot begin 2017 een school gestaan. Het pand is inmiddels gesloopt. Het perceel wordt nu te verkoop aangeboden. Onderdeel van de documenten is een ecologisch onderzoek, zodat eventuele kopers hier naar bevind van zaken naar kunnen handelen.

Voorliggend rapport betreft een onderzoek naar effecten op natuurwaarden. Door een ecooloog van bureau Els & Linde B.V. is beoordeeld of er beschermde planten- en diersoorten aanwezig zijn binnen de planlocatie en of deze soorten schade ondervinden van de gewenste ontwikkelingen.

Uit de resultaten van het onderzoek is gebleken dat er geen strikt beschermde soorten aanwezig zijn in de flats. Een afdoend onderzoek is niet nodig.

Er is een kleine kans op broedende vogels in de populieren. In relatie met de zorgplicht moet hiermee rekening worden gehouden. Door te starten buiten de broedtijd zullen er geen problemen ontstaan.

Inhoud

- 2 - Inleiding**
- 3 - Beschrijving gebied**
- 4 - Waarnemingen**
- 7 - Analyse**
- 9 - Advies & Bronnen**

Colofon

Opdrachtgever gemeente Velsen
Projectnummer 17,151
Datum 21 juli 2017
Auteur P.J.H. van der Linden
Gecontroleerd N. Hemmers
Status concept

*Els & Linde B.V.
Spechtstraat 59
1223 NX Hilversum
mob 06 - 27564247
e-mail vanderlinden@elsenlinde.nl*

Inleiding

Aan de noordzijde van het Tringel Stratingplantsoen op de hoek van de Duinvlietstraat heeft tot begin 2017 een school gestaan. Het pand is inmiddels gesloopt. Het perceel wordt nu te verkoop aangeboden. Onderdeel van de documenten is een ecologisch onderzoek, zodat eventuele kopers hier naar bevind van zaken naar kunnen handelen.

Om een goed oordeel te geven over de potentieel aanwezige beschermde planten en dieren, is op 20 september 2017 door een ecooloog van bureau Els & Linde een bezoek gebracht aan de planlocatie. Ter plekke is beoordeeld of er beschermde soorten aanwezig kunnen zijn, die schade kunnen ondervinden van de geplande ontwikkelingen. Daarbij wordt gezocht naar sporen van dieren en wordt op basis van begroeiing en opbouw van het landschap geschat of er beschermde soorten aanwezig kunnen zijn. De effecten worden beoordeeld als gevolg van de veranderde omgeving en het veranderde gebruik.

Verder wordt geanalyseerd of de werkzaamheden die noodzakelijk zijn om de veranderingen te bereiken een effect veroorzaken.

Ligging van het perceel



H02 Planomgeving: locatie, omgeving en beschermde natuurgebieden

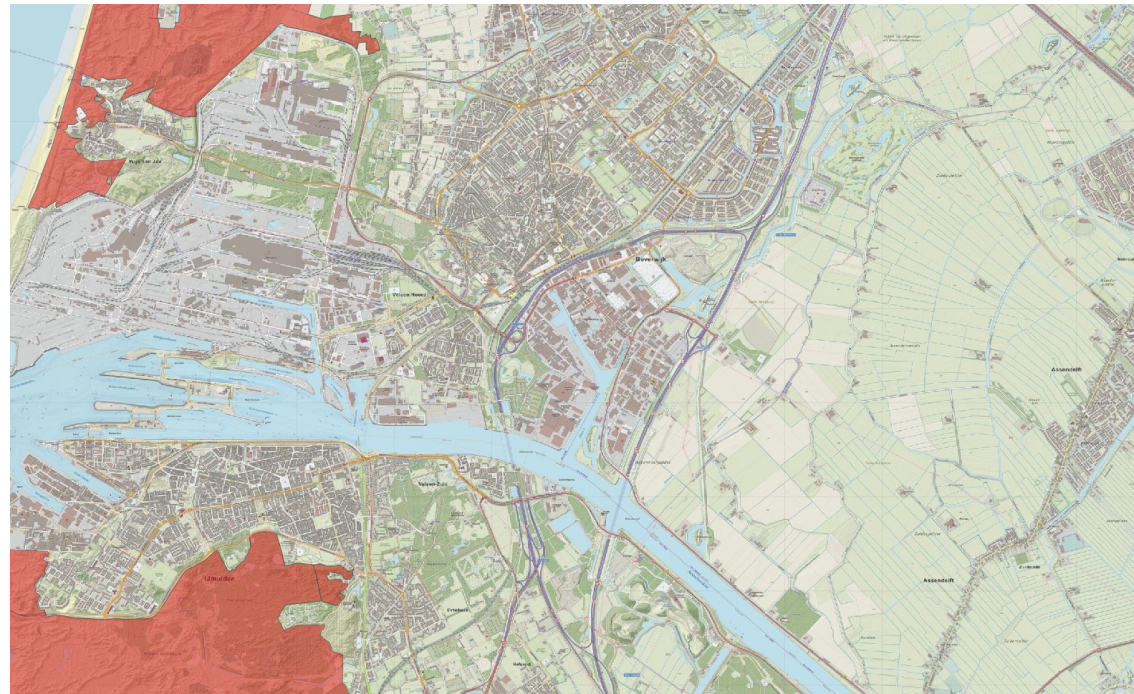

Ligging van de Natura 2000-gebieden.

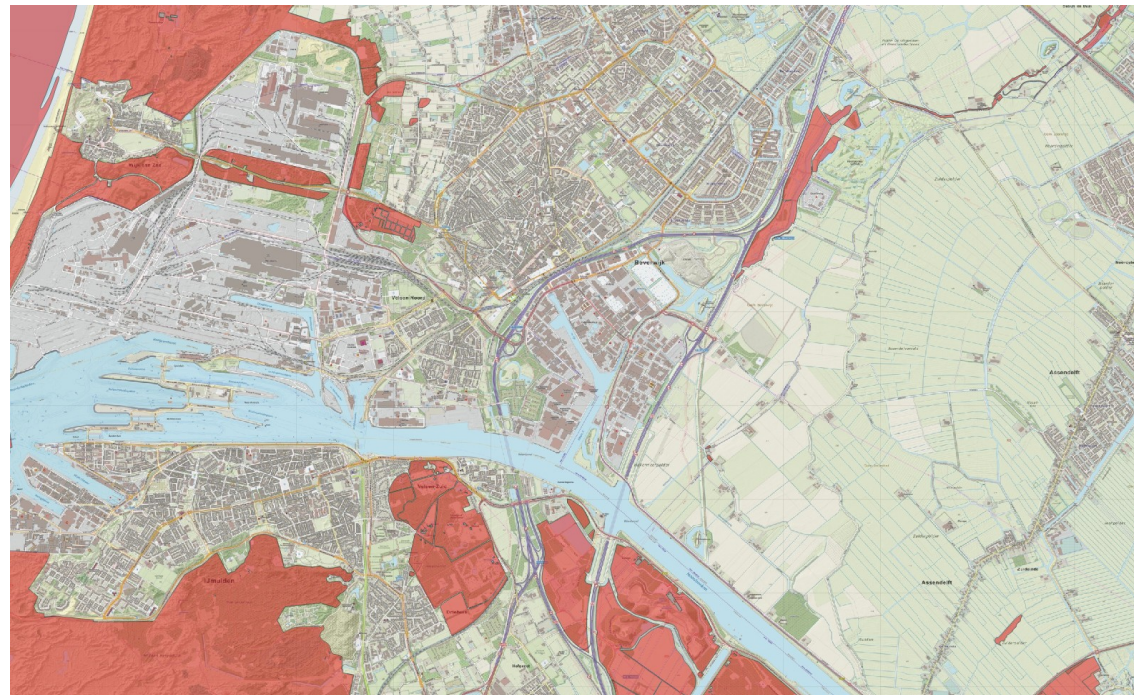

Ligging van de Natuurnetwerk Nederland.

De onderzoekslocatie bestaat uit een braakliggend perceel aan Stratingplantsoen te Velsen Noord. Op het perceel stond een school die is gesloopt om ruimte te maken voor de bouw van woningen. Het perceel bestaat uit een grasveld met enkele bomen langs de Duinvlietstraat. Langs de erfscheiding en bij de bomen staan enkele ruderaal kruiden. Natura 2000-gebieden liggen allen op grote afstand, het Noordhollands Duinreservaat ligt op ruim 3,5 kilometer. Gebieden die zijn aangewezen als Natuurnetwerk Nederland (NNN) liggen op ruim een kilometer afstand van de planlocatie.

Natura 2000

Via de Natura 2000 zijn gebieden beschermd van internationaal belang. Voor deze gebieden zijn doelstellingen geformuleerd voor het behoud van habitats en planten en dieren. Deze Natura 2000 gebieden zijn ook beschermd tegen invloeden van buiten, zoals stikstofdepositie en grondwaterstromen. Voor functie waardoor de depositie van stikstofverbindingen toeneemt is een berekening noodzakelijk van de effecten. Omdat er sprake van groot onderhoud zal er geen significante wijziging in de emissie verwacht worden. Een berekening van de depositie is niet noodzakelijk. Vanwege de grote afstand tussen Natura 2000 gebieden en het perceel en de aard van de werkzaamheden kan een effect van andere oorzaken, zoals geluid, licht of grondwaterstromen, op voorhand worden uitgesloten.

Natuurnetwerk Nederland

Door nieuwe natuur te ontwikkelen, kunnen natuurgebieden met elkaar worden verbonden. Zo kunnen planten zich over verschillende natuurgebieden verspreiden en dieren van het ene naar het andere gebied gaan. Het totaal van al deze gebieden en de verbindingen ertussen vormt het Natuurnetwerk van Nederland. Het Natuurnetwerk Nederland wordt via de ruimtelijke verordening beschermd

H03 Waarnemingen: veldgegevens en gegevens uit de literatuur



Werkwijze

Het onderzoek is uitgevoerd als een quick scan ecologie. Voor zo'n onderzoek wordt door een ecooloog beoordeeld of er een kans is op aanwezigheid van beschermde soorten. Daarbij wordt gelet op de structuur van de omgeving, aanwezige habitats en landschapselementen. Tevens wordt gezocht naar sporen van beschermde soorten. Een quick scan is tevens bedoeld als afbakening van een eventueel afdoend onderzoek.

De quick scan bestaat uit de volgende activiteiten:

- Een literatuur/bronnenonderzoek met betrekking tot de potentieel aanwezige beschermde soorten binnen de planlocatie.
- Een veldbezoek waarbij de locaties worden beoordeeld op habitatgeschiktheid voor beschermde soorten. Hierbij worden bijvoorbeeld de te kappen bomen beoordeeld op geschiktheid voor vleermuizen en jaarrond beschermde nesten.
- Voor de aangetroffen strikt beschermde soorten wordt, door een beschrijving van de ecologische functionaliteit van het gebied (foerageergebied, migratieroute, voortplantingsgebied of winterverblijf, enz.), aangegeven hoe het gebied door iedere soort wordt gebruikt.
- Een schatting van de impact van de werkzaamheden op de (potentieel) aanwezige beschermde soorten.
- Een effectbeoordeling gericht op (eventueel) nabij gelegen beschermde natuurgebieden (Natura 2000-gebieden, Natuurnetwerk en Weidevogelleefgebied).

Om een goed oordeel te kunnen geven is op 20 september 2017 door een ecooloog een bezoek gebracht aan de planlocaties. Tijdens het veldbezoek is onderzocht of er in potentie beschermde planten en dieren aanwezig zijn binnen de planlocaties. Daarvoor is gezocht naar sporen en andere aanwijzingen van planten en dieren. Op basis van de aanwezige herkenbare begroeiing en habitats, is beoordeeld of er leefgebieden aanwezig zijn voor beschermde soorten. Aanvullend is een bureaustudie uitgevoerd naar de potentieel voorkomende planten en dieren in de directe omgeving van de planlocaties. Hierbij is een bronnenonderzoek uitgevoerd, waarbij de verschillende relevante en actuele informatiebronnen zijn geraadpleegd. Bij de analyse van de effecten is gelet op de effecten veroorzaakt door de veranderde omgeving en het veranderde gebruik. Daarnaast zijn de effecten bepaald die veroorzaakt worden door de ruimtelijke ontwikkelingen. Daarbij is naast de planlocaties sec. gelet op de directe omgeving en de effecten op soorten in de omgeving. In de voorliggende notitie worden de resultaten van de quick scan ecologie besproken.

Waarnemingen

In onderstaande paragrafen worden de soortengroepen beschreven die binnen de planlocaties en de directe omgeving zijn aangetroffen of te verwachten. Tijdens het



veldbezoek van 20 september 2017 is onderzocht of er in potentie beschermde planten en dieren aanwezig zijn binnen de planlocaties.

Bronnenonderzoek

Voor het onderzoek naar potentieel aanwezige beschermde soorten zijn de beschikbare regionale en landelijke verspreidingsatlassen en enkele digitale bronnen geraadpleegd. Op waarneming.nl en in de verschillende atlassen zijn geen waarnemingen van beschermde soorten die te herleiden zijn tot het perceel aangetroffen. Er zijn nauwelijks waarnemingen van beschermde vogels of vleermuizen uit de wijk.

Vegetatie en planten

Op het perceel is een grasveld aanwezig. De samenstelling van de vegetatie doet vermoeden dat deze is ingezaaid na het slopen van de school. Langs de perceelscheiding en bij de bomen staan enkele ruderales kruiden als bijvoet, melganzevoet en herderstasje. De vegetatie is niet goed ontwikkeld. De bomen zijn cultivars van populieren. Er zijn met zekerheid geen beschermde planten op het perceel aanwezig.

Zoogdieren

Juridisch zwaarder beschermde soorten

Vleermuizen zijn de belangrijkste groep strikt beschermde dieren die verwacht kunnen worden. Vleermuizen kunnen schade ondervinden van de ruimtelijke ontwikkelingen en kunnen hierdoor een belemmering zijn. De planlocaties en de directe omgeving zijn daarom nauwkeurig onderzocht op de aanwezigheid van potentieel geschikte verblijfplaatsen voor vleermuizen, evenals essentiële vliegroutes en foerageergebieden.

Verblijfplaatsen

Vleermuizen zijn in twee groepen te verdelen; enerzijds de soorten die in gebouwen een verblijfplaats hebben en anderzijds de soorten die in bomen een verblijfplaats hebben. De kraamkolonie van de laatvlieger (*Eptesicus serotinus*) en de gewone dwergvleermuis (*Pipistrellus pipistrellus*) komen – voor zover bekend - alleen in gebouwen voor. Ze wonen in de spouwmuur, achter betimmering, onder daklijsten en dakpannen. De vaste verblijfplaatsen van de ruige dwergvleermuis (*Pipistrellus nathusii*) en de watervleermuis (*Myotis daubentonii*) kunnen zowel in spleten en gaten in bomen, als in gebouwen voorkomen. Ze kiezen in de regel gebieden met een groot aanbod aan geschikte holten op een klein oppervlak.

Er staan geen gebouwen binnen het perceel. Wel staan er naast het perceel flats. De flats zijn daarom aan de zijde van het perceel nauwkeurig onderzocht op het voorkomen van openingen die naar geschikte verblijfplaatsen voor vleermuizen kunnen leiden. Tijdens het ecologisch onderzoek is geconcludeerd dat in de gevels van



de panden geen geschikte in- en uitvliegopeningen voor vleermuizen aanwezig zijn. Uit de bronnen volgt dat rondom de flats geen vleermuizen bekend zijn.

De populieren hebben geen holten en zijn daarmee met zekerheid niet geschikt als verblijfplaats voor vleermuizen.

Potentiële vliegroutes en foerageergebieden

Er is een zeer kleine kans dat boven het perceel vleermuizen op insecten jagen. Er zijn namelijk nauwelijks vleermuizen bekend uit de directe omgeving. Gezien de begroeiing en de omgeving is met zekerheid geen sprake van een essentieel jachtgebied voor vleermuizen.

Laag beschermde zoogdieren

Binnen de planlocatie is er een kleine kans op algemeen voorkomende grondgebonden zoogdieren, zoals egel, spitsmuizen en muizen.

Vogels

Jaarrond beschermd nest

Tijdens het ecologisch onderzoek is gezocht naar aanwijzingen voor het voorkomen van vogels met een vaste verblijfplaats binnen het plangebied. Gekeken is naar potentieel geschikte nestplekken voor vogels met een jaarrond beschermd nest. Er zijn geen aanwijzingen gevonden voor een potentiële aanwezigheid van dergelijke strikt beschermde vogels.

Algemene broedvogels

Er is een kleine kans op een nest van een algemeen voorkomende vogel in een van de populieren. Het is verstandig om buiten het broedseizoen te starten met de werkzaamheden.

Herpetofauna en vissen

Er is geen oppervlaktewater aanwezig binnen of nabij het perceel. De aanwezigheid van watergebonden soorten is daarmee zeer onwaarschijnlijk.

Overige soorten

Er zijn, gezien de voorkomende biotopen, geen beschermde bijzondere insecten of overige soorten te verwachten binnen de planlocaties. Deze soorten stellen hoge eisen aan hun leefgebied; de planlocatie voldoet hier niet aan. De aanwezigheid van beschermde overige soorten worden daarom uitgesloten binnen de planlocaties.

H05 Analyse: beoordeling van de effecten op de natuurwaarden



Bij de analyse wordt gelet op de effecten als gevolg van het veranderde gebruik en de veranderde inrichting. Daarnaast wordt gelet op de effecten als gevolg van de werkzaamheden om de veranderingen te bereiken. Voor zover planlocaties binnen het Natuurnetwerk Nederland, het weidevogelleefgebied, Natura 2000 of andere beschermde natuurgebieden liggen, worden de effecten op deze beschermde natuurgebieden getoetst. Voor de Natura 2000 gebieden is de externe werking eveneens van belang; de belangrijkste externe effecten worden veroorzaakt door toename van depositie, geluid en licht. Daarnaast kunnen veranderde grondwaterstromen een effect veroorzaken.

Wet natuurbescherming

De Wet natuurbescherming kent een afdeling voor soortbescherming en een afdeling voor gebiedsbescherming. Binnen de gebiedsbescherming is de PAS (de programmatische aanpak stikstof) een integraal onderdeel. Binnen de PAS zijn maatregelen opgenomen om de stikstofdepositie te reduceren. Een onderdeel is dat voor alle bronnen een berekening moet worden uitgevoerd van de stikstofdepositie. Dit wordt met het voorgeschreven instrument Aerius berekend. Bij een depositie tussen 0.05 en 1,0 mol stikstof is er een meldingsplicht. Als er minder dan een 0.05 mol wordt veroorzaakt en er nog ontwikkelingsruimte is in het Natura 2000 gebied is er geen melding nodig. Is er geen ontwikkelingsruimte of wordt er een hoge depositie veroorzaakt dan is er vergunningplicht. Met de Aerius kan worden aangetoond dat er geen hoge depositie is.

De soortbescherming binnen de Wet natuurbescherming richt zich op de internationale afspraken, en geeft een uitbreiding van de beschermde soorten door aan de rode lijst (bedreigd en ernstig bedreigd) een beschermd status te koppelen. Binnen de bebouwde kom is de belangrijkste wijziging in de beschermde soorten het vervallen van de bescherming op muurplanten en orchideeën.

Beschermde soorten

Uit de resultaten van de quick scan ecologie van 20 september 2017 is gebleken dat met zekerheid geen strikt beschermde soorten worden verwacht binnen de planlocatie of de directe omgeving.

Zorgbeginsel

Binnen het gebied zijn enkele soorten te verwachten waarmee rekening moet worden gehouden. Aangetroffen dieren die niet uit zich zelf het werkgebied kunnen verlaten, dienen – onder begeleiding van een ecooloog - in veiligheid te worden gebracht en buiten het werkgebied te worden uitgezet. Schuilplekken zoals bladhoppen, hout- en steenstapels e.d. dienen eerst te worden gecontroleerd op schuilende dieren. In zijn algemeenheid dienen geschikte schuil- en overwinteringsplekken voor dieren buiten het werkterrein intact te worden gelaten.

Bij het opstellen van materiaal en het plaatsen van steigers moet rekening worden gehouden met de potentiële aanwezigheid van soorten als egel en andere dieren. Er moet zo terughoudend mogelijk worden gewerkt binnen of vanaf de plantsoenen.



Eventueel noodzakelijk kap moet buiten de kwetsbare periode (winter) worden uitgevoerd en voorafgaand aan de kap (of het anderszins vrijstellen van een werkplek) is het verstandig een ecooloog te laten beoordelen of effecten zijn te verwachten en eventueel maatregelen te (laten) nemen om die effecten te verminderen.

Er is een kleine kans op algemeen voorkomende broedvogels in de populieren. Het is verstandig om de werkzaamheden buiten de broedtijd te starten. Er is dan geen effect op de bouwtijd te verwachten.

Natura 2000

Het beschermde Natura 2000-gebied ligt op een afstand van ongeveer 3,5 kilometer van de planlocatie. Als gevolg van de bouw is sprake van een potentiële toename van de stikstofdepositie. Een globale berekening van de depositie leert dat zelfs bij de bouw van 100 appartementen en geen significante toename van de depositie is te verwachten. Andere aantastingen van kwalificerende habitats of soorten in het Natura 2000-gebied door de ruimtelijke ontwikkelingen, kunnen eveneens worden uitgesloten.

Natuurnetwerk Nederland

De gebieden die onderdeel uitmaken van het Natuurnetwerk Nederland liggen op vrij grote afstand van de planlocaties. Gelet op de afstand, aard en de omvang van het voornemen, wordt geen effect verwacht.

H06 Conclusie, advies en gebruikte bronnen

Aan de noordzijde van het Tringel Stratingplantsoen op de hoek van de Duinvlietstraat heeft tot begin 2017 een school gestaan. Het pand is inmiddels gesloopt. Het perceel wordt nu te verkoop aangeboden. Onderdeel van de documenten is een ecologisch onderzoek, zodat eventuele kopers hier naar bevind van zaken naar kunnen handelen.

Voorliggend rapport betreft een onderzoek naar effecten op natuurwaarden. Door een ecooloog van bureau Els & Linde B.V. is beoordeeld of er beschermde planten- en diersoorten aanwezig zijn binnen de planlocatie en of deze soorten schade ondervinden van de gewenste ontwikkelingen.

Beschermde soorten

Uit de resultaten van het onderzoek is gebleken dat er geen strikt beschermde soorten aanwezig zijn in de flats. Een afdoend onderzoek is niet nodig.

Er is een kleine kans op broedende vogels in de populieren. In relatie met de zorgplicht moet hiermee rekening worden gehouden. Door te starten buiten de broedtijd zullen er geen problemen ontstaan.

Natura 2000 en Natuurnetwerk Nederland

Effecten op de Natura 2000-gebieden en het Natuurnetwerk Nederland zijn niet te verwachten. Er is geen vergunning van de Wet natuurbescherming nodig of een verklaring van geen bedenkingen voor het voornemen. Er is geen aanvullend onderzoek nodig.

- Dietz, Chr., O. von Helversen & D. Nill (2012) Vleermuizen. Alle soorten van Europa en Noordwest-Afrika. Triton Natuur
- Kapteyn, K. (1995) Vleermuizen in het landschap. Schuyt & co, Haarlem.
- Simon, M., S. Hüttenbügel & J. Smit-Viergutz (2004) Ökologie und Schutz von Fledermäusen in Dörfern und Städten. Bundesamt für Naturschutz, Bonn.
- Hoogeboom, D.M., F. Visbeen, J. Wondergem, W. Ruitenbeek (2014) Atlas van de Noord-Hollandse zoogdieren. NOZOS, Landschap Noord-Holland.
- Kaag, K. (2012) Vlinders van Duin tot Dijk. De dagvlinders van Noord-Holland 2000-2009. Vlinderstichting, Landschap Noord-Holland.
- Riet, B. van, H. van der Goes, Th. Baas, C. van den Tempel, W. Menkeld & F. Visbeen (2014) Atlas van de Noord-Hollandse flora. Landschap Noord-Holland.
- Scharringa, C.J.G., W. Ruitenbeek & P.J. Zomerdijk (2010) Atlas van de Noord-Hollandse broedvogels 2005-2009. SVN, Landschap Noord-Holland.
- provincienoordholland.nl
- waarneming.nl